（第三種郵便物認可大正十一年七月廿四日） 發行人 西片朝三 編輯人 金念曾 印刷人 金甚章

滿洲報

中華民國十七年八月六日 (日刊) THE MAN CHOU PAO 星期三 舊曆戊辰年六月廿一日 NO.2022 (一)

（本報價目）每份現大洋五分 每月現大洋一圓一角 三個月現大洋三圓二角 六個月現大洋六圓二角 全年現大洋十二圓 郵費先惠 郵票不收
（廣告刊費）一行十二字起碼 刊費一日每行現大洋一圓 特別及長期者另議
大連市山縣通一四二番地 發行所 中日合辦 滿洲報社 電話（編輯部（長）七五一三番 經理部 四〇三四番） 振替貯金口座（大連）三七三番
THE MAN CHOU PAO SHE 142 Yamagatadori, Dairen, Manchuria.
昭和三年八月六日

評壇 為政宜取寬大主義 （知非）

◇革命軍之宗旨、以剷除軍閥、打破地盤思想為真諦、此等號招、無人不耳之熟矣、然特恐表面以上、深避軍閥地盤之名、而實際之內、仍不脫離軍閥地盤之野心、於是掩一二人之眼目則可、掩天下人之耳目誠非易也

◇北伐成功而後、干戈全息、固無所謂黨也、何則、對峙者由黨所化、自茲以往、謂之同奉三民主義可、同是三民主義之信徒也亦可、何須拘拘於一黨字、為無上之光榮、乃者民黨中人、動輒曰吾黨云云、言之者不以為怪、而聆之者、未免覺其刺耳焉

◇日因主義不同、而始有政黨之發現、若主義大同、既稱民國、政府稱國民政府、當然以為安甚、不然、必先入黨、而後方可合作、設不入黨、依然水炭難容、此又勢所必然者也、不寧唯是黨字之、為字也係尚黑二字構成之、既稱為黨、即難免重重黑幕、夾雜其間、所謂名不正則言不順、言不順則事不成、有如是也、吾願民黨諸公、今後須放大其眼光、勿以一黨為限制可也

閻錫山仍有已抵南京說

據日本某方面消息謂最近某傳閻錫山已返歸太原其實閻錫山與馮玉祥與國民政府有最密切聯絡之關係近日曾由在京某要人請馮閻兩氏相携手蒞寧出席第五次全體會議是故兩氏現已抵寧云（五日東京專電）

五次中央全會 已足法定人數
允許馮閻李出席 勸告粵委四人與會

南京開催之第五次全體中央大會四日午前九時在中央黨部開會出席委員超過法定人數當時議決各案如下七日再開第二次豫備會全體會議開會式決定十日後直入本會議許可馮玉祥閻錫山李宗仁三總司令出席會議閻錫山十日若能抵寧廣東派即不出席會議成立亦有充分之可能性蔣介石對於廣東派委員除去陳公博顧孟餘外勸告其他四名出席云（五日南京專電）

二集團決定裁兵 但須整軍禦侮
馮玉祥對裁兵問題談話

第五次中央全體會議議題中之最重要者即為裁兵問題茲據已抵南京之馮玉祥氏關於此問題談話大意錄左

余（馮氏自稱）所率之第二集團軍已斷然決定裁汰一軍一師余意以為整理純潔軍隊而為國防之用當然之事蓋對於國間須文武並進若果一味極端裁兵誠為余所不敢贊成云云（五日南京專電）

專為吊祭而來 否認與政治外交有關
林權助男到奉談

來奉天之林權助男爵於四日午后三時對記者團之談話如左

此次之來滿因與故張作霖氏生前有交誼之關係當張氏突如遭逢不幸余實為痛惜萬分其葬儀為吊祭而來余之來奉時田中總理亦以個人相托致為田中氏代表致祭若自余有政府關係之種種傳說余決不敢承認況在奉天有政府之代表林總領事余以局外者更無置喙之餘地若欲求中國方面之意見或可以個人之身分在與帝國政府無關係之範圍內發表意見至於中國方面有特別招待意余以當葬儀之際均行謝絕之矣更此次日本政局變轉同時謂對中國政策亦將變化者有之然蒞國政府之根本方針決無護日若東三省入於國民政府治下之事余以南方革命尚未成功取三省加入時則治安上必發生意外之變對於中國方面此事實有大加考慮之必要也（奉天特電五日到）

福田師團長由濟南赴青

駐紮濟南日本之福田師團長為向南參謀次長報告濟南方面警備狀況五日早已由濟南出發赴青島去訖云（五日濟南專電）

軍令部次長視察警備艦

日本海軍軍令部次長野村氏為視察中國沿岸駐泊之日本警備艦狀況豫定二三日內直赴上海云（五日東京專電）

布皇親自救火受傷

布加利亞國皇波利斯三世陛下同其皇妹在加魯柯魯埃地方避暑忽起火災布皇因援助消防隊前額及兩手均負火傷該地早魃為虐森林麥禾異常乾燥二三日以來各地火災頻發云（五日維也納電）

顏惠慶赴平

北平特訊、前國務總理顏惠慶、現寓天津、不聞外事、以聞顏氏已於二十六晚由津來平、二十八日晨、閻錫山聞顏來、曾邀其一談、至顏氏此來、聞係為私事、並無其他任務、日內即仍返津云

吳氏暗殺說
南京報紙均載此訊

南京中國新聞之四日報紙均登載吳佩孚被人暗殺說（五日南京專電）

吳 子 玉

日第六師將調回 第三師則永駐
松井中將之對魯撤兵談

據日本參謀本部第二部長松井中將關於撤退駐紮山東軍隊談話謂從前陸軍中央部本抱定俟濟案外交交涉告一段落後即斷然撤退駐紮山東軍隊之方針最近鑒於種種情形認膠濟沿線有警備之必要決定最少限度亦須留原有部隊之半數永久駐紮該方面迨至外交交涉全無關係之時再為撤退今為第二次整理豫定將熊本第六師團全部約六千名最近調歸本國其他名古屋第三師團約一萬二千名分配於膠濟鐵道沿線為永久駐紮而當警備之任云云（五日東京專電）

第六師又緩撤

日政府本豫定日內撤退駐紮山東之第六師團歸國近復鑒於以熱河為中心之南北兩軍將起衝突現又決定再行延期十日觀望形勢云（五日東京專電）

日本對東三省 政治經濟問題
首相與濱總裁之會談

日本對東三省經濟借款問題頗惹世界之注意田中首相三日與濱口民政黨總裁會見時除說明其他重要問題外復由田中詳述日政府對於滿洲方針且謂政府關於解決滿洲問題異常努力凡關政治經濟無不積極援助濱口氏當面質問經濟應與政治分於本國經濟狀況及財政府程度是否感於困窮田中答謂此項借款係由滿鐵盡力補助雖然政府仍當再作相當考慮云云（五日東京專電）

全國工商大會
滬工商設委會之提案

上海特訊、工商部在滬設立工商設計委員會、汪漢賢代表孔祥熙假總商會定今日開設立大會、汪宣言謂工商建設、關係民生、時與國內工商專家協商進行、尚可滿足人民衣食住行四大端之願望目前要政、在化兵為工、如何訓練使其均容納於生產事業、請諸位委員預定方案、出席委員為劉大鈞等四十四人、提出召開全國工商會議設工商試驗場等案、工商設計委員會午後開商工勞聯席會由部健主席、首討論孔祥熙所提之興工方案、當即通過導淮、墾殖、築路、疏濬運河、築省道、築港、劉漢恩主張增加工藝一項、關於組織管理訓練等、推定童紀通楊端六、戴藹廬修正交孔提五全會

山西航空近況
積極擴展並添設民用機

太原通訊、山西航空、民七之間、即已開辦、當時主其事者、為前航空隊長劉潔氏當時圖範雖小、而其成績尚屬可觀、後當局以飛機實為現代之利器、戰時可作攻守之資、平時可收交通之利、故各列強、莫不追加預算、擴大組織、吾國雖不能比擬列強、然各省航空事業、均在積極進行之中、決將山西航空擴大、成相當之實力、遂將航空經常費、大為增加、每年定為十二萬元、當又派員赴歐、添購各式（如容克斯、射來克、卜利蓋、愛佛樓）飛機十餘架、以資應用、連前有飛機、共約二十架、而航空事業、因之大為可觀閻氏鑒于航空事業之重要、非設專校教練專人才不為功、遂于十五年十二月、設立航空學校一處、廣搜人才、招生授課、所聘外國航空教官有德人傅樂典、法人達蓋、朝鮮人安昌男、及國內航空專家、不下二十餘人、該校校長楊玉山、亦為留法學生、各教官均懷特技、故各生對於此項學識、均能領受心得、迨至年前軍興、各教官均已奉定令襯機隨軍助戰、學生中之優良者、均被委為偵察員之職、故該校軍訂之一年半畢業期（今年六月為畢業期）因各種關係、竟未實行、年前戰事未興之際、山西僅有一個航空隊、待戰事既起、當局鑒于偵察敵情、飛機實佔特要之地位、決再添編兩支隊、每隊附以飛機二架、支隊長定為上校、第一支隊長為仲讚翰、朝鮮人安昌男、傳樂典、兩人均受第二左路總指揮商震指揮、第二支隊長為鄧中和、率航空員法人達蓋、歸右路總指揮徐永昌指揮、航空校長楊玉山現因戰事已告結束、該校學生課程、必須加以整頓、俾期迅速畢業、然各教官、均出發在外、以致無法進行、該校校長現已呈請閻氏速令現駐北平之第一支隊、駐保定之第二支隊率飛機人員回晉俾便進行校務、閻氏亦准其請、現據確息、該支隊等、今明日准可抵晉、又據確息、航空校長楊玉山現已委為北平航空工廠廠長、航空校長一席、將委關效文（總部參謀）充任、當局現因各省多在進行民用飛機之籌備、山西地處偏隅、交通困難、而民用飛機、亦為要政之一、聞日內即將派員赴法、向高得隆公司、進行購買事宜、此次預定者共為十架、山西航空機關、目下約分三部、一、航空第一二支隊 二、航空學校 三、航空員團、為劃一事機起見、擬將第一二支隊名義取消、將原有人員、與航空員團歸併組一航空處、目下正在計議中云

口北十縣反對劃歸集寧省

北平特訊前經中央政治會議議決採納內部意見、熱察綏三特別區一律取消、察哈爾改為集寧省、將河北所屬之口北十縣劃歸集寧、並諮詢河北省政府意見、河北省黨務指導委員會、以口北十縣與察區所屬各地、社會經濟狀況懸殊太甚、劃為一省、行政施設、諸多困難、業於第十九次常會決議表示反對、旋又接到口北十縣民衆請願書、請求致函省政府電復政治會議、取消前議、茲將口北十縣民衆代表與振玉等致指委會原函錄下、中國國民黨河北省黨務指導委員會鈞鑒、軍閥禍國反抗革命、處日暮途窮之境、尚作負嵎困鬥之患、以致全國騷然、民深水火、而我口北十縣貧瘠之區、三年之內、迭遭兵燹、痛苦尤深、時而隸屬察區、時而隸屬奉軍三四方面軍閥部軍閥宰制之下、任意割據、使我口北十縣、不勝其苦、今本省政府管轄已三年矣、今燕底定、口北十縣、始得與河北省政府離而復合、如游子之歸故鄉、其歡欣為何如耶、不謂近來報紙紛傳、中央政府有將口北十縣劃歸察區改設行省之議、政府擬議、據何理由、無從懸揣、而我口北民衆、得此消息、無不震驚、振玉等竊以為此項擬議、實有種種未當、爰本不棄芻蕘之義謹為縷晰陳之、察區境域遼闊、廣袤各數千里、而積之大、遠過河北、行政上已有鞭長莫及之勢、若再益以口北、統治更感困難、此其不可一也、口北在歷史上本屬內地、民情習俗與河北各縣無異、而與察區則截然不同、今若將口北十縣、強為劃歸察區、民情既有未洽、行政自多不便、此其不可二也、察區地廣人稀、亟待開闢、先總理實業計畫、言之甚詳、値此裁兵之際察區政府宜舉全力開發西北、以竟總理遺志、不應再將口北劃入、致分其力、此其不可三也、口北地瘠民貧、在直隸方面、負擔已屬不勝、若改隸察區、則該區軍政各費之大部分、勢將取之口北、人民負擔益重、此其不可四也、變更行政區域、當尊民意、歐美列強、依法非經國會議決、不得任意變更、今者革命成功、訓政開始、雖未制定憲法、而種種措施、亦當取決民意、着雖為劃分、殊失輿情、此其不可五也、若謂口北僻處一隅、接近察區、不知河北省政府將來移設北平後、口籍北平綏路之聯絡、其便利實多、即使仍設天津、有平奉路之聯絡、亦絕無偏遠之弊、此其不可六也、總之、口北劃歸察區、與察區無甚益、而於口北則增重負擔、振玉等利害切己、難安緘默、用特電陳、伏乞轉電中央政府、撤消原議、口北十縣仍歸河北省管轄、不勝迫切待命之至、口北十縣民衆代表吳振玉等叩感

南京新市長 劉紀文就職
各要人演說

南京快信、新任南京特別市市長劉紀文於二十日下午正式視事、並舉行宣誓典禮、事先由經理處（劉之本職為總經理處長）職員到府布置、設禮堂於大禮堂、設茶會場於會議廳及秘書處、大禮堂中遍懸標語、及彩花旗幟電燈等、五光十色、美不勝言、大門前更紮彩牌樓一座、就職布告事先粘貼、惟未用印、蔣總司令更贈弘我漢京四字、其餘如經理處軍委會總司令部所贈銀質品亦甚夥、是日到各機關團體代表、男女職員來賓、新聞記者都千餘人、中央黨部派朱霽青、國府派譚延闓、軍委會派李鐸、總司令派何應欽、並由蔡元培監誓、其餘各級政府亦有代表蒞加、開會後、行禮如儀、由譚延闓擔任主席、讀遺囑、靜默、旋即授印、劉市長受印、即宣誓由蔡元培監誓然後由朱霽青訓詞、略謂南京為總理指定首都、劉紀文同志係本黨最忠實最革命黨員、對於市政、造詣尤深、故將來進行、必可相得益彰、前次劉市長長南京市時、本擬以全力改造首都、復因孫逆偷渡方而市長又因病告假而去職、此次從任市長甚望本總理精神及建國大綱之規定、逐步進行、冀可達到世界唯一之首都、本人謹代表中央黨部略誌數語如上、願與劉市長共勉之云云、次由譚延闓代表國府致訓詞略謂劉市長跟隨總理年代很久、本黨黨員大都均知劉同志、為本黨忠實同志、為總理之唯一信徒、同時劉同志對於政市研究、極為深奧、將來必可將南京造成光華燦爛之首都、況現在北平已下、南北統一、市政之進行、更為重要、前市長何民魂因兼省政府委員、不合行政系統、故不得不另選人才、充任斯職、結果請最廉潔最努力之劉紀文同志、擔任斯席、希望劉市長放手做去、造成唯一無二之革命化首都、次由內政部長薛篤弼演說云、劉市長在去職時、雖就職未久即去、但有相當成績、此次由來長南京市、本人以內政部與市政府有密切關係、不得不以十二分誠懇意忠以歡迎與娛快、同時盼望於劉市長者有三（一）整理衛生、（二）便利交通（三）人民安樂謹劉市長所發宣言聲明省開支財政公開此事深望劉市長貫徹到底、不過市政之進行、必須合全市市民、及中央政府共同進行、將來庶可造成模範市、本部與市府為近鄰、關係太深、於慶賀之餘、不得不略有供獻、希望劉市長的審擇云云 總司令部代表李鐸讀祝詞、（原文從略）總司令部參謀長何應欽演說云、南京為總理指定首都、已為各方所公認、中外觀瞻所繫、在表面言、南京必為光明燦爛都會、但苟一臨斯地、則破壞不堪、亦屬非計、將來希望劉市長對於建設方面、須本大無畏精神努力進行、如少數人反對、明依法懲辦、蓋市政之進行為加以制裁、此外對於整頓警察、務使警察能盡其職、但人民方面亦須遵重警權、蓋警察與市政之進行、有密切之關係、以後願劉市長努力為之云云、建設委員會主席張靜江代表葉楚傖、江蘇省政府代表鈕永建、財政部宋子文代表張次長壽鏞、外交部長王正廷、中央黨部宣傳部代表張道藩、及來賓黃秉如等先後演講、其演詞大都冗長而相同者甚多、茲將各人演講不同之點、分析如下、（一）歐美各國都市有高洋房闊馬路好公園等、南京市則有努力奮鬥之劉市長（二）省政府願市政府之後、設施各項建設事宜、（三）中央對於市政之建設費應竭力補助（四）路為市政之母、水為健康之源、希望劉市長打破從前南京之電燈不明、電話不靈、馬路不平、飲水不清之各句中（不）字、最後由市長劉紀文答詞、另詳、始奏樂攝影散會、復至會議廳處茶會、至六時半始竣事

關於裁撤釐金及抵補新稅意見
南京工商部秘書長談

南京通訊、本報記者以此次財政工商兩部、會同召集裁釐會議、關係工商方面之發展、比較重大、特驅車往工商部叩詢意見、投刺後即由該部秘書長汪漢氏接見、記者先述來意、當蒙汪氏答覆略謂此次財政工商兩部為順應人民要求起見召集裁釐會議、其目的在減少人民之痛苦、並以關係工商利害較重、故規定本部為副主席、俾便發抒意見、但該會議是解決整個之釐稅問題並不限於一局部、其中雖涉及工商方面、本部於維護工商外、亦當從共同利害方面着想、務期達到國家財政人民經濟兩得其平之目的、倘有妨礙工商、現在或將來之發展、本部當隨時提出意見、請付討論、現在部人代表本部出席、初意本擬在舉辦新稅各種議案中、凡有妨礙工商業之發展者、加以糾正、並不願以局部的提倡國貨問題提出議案、所以部人本日提出關於此後舉辦抵補新稅之原則數條、以備會中之採納、茲將汪代表之原案錄左

（一）國內新發明之工業品、一律免稅若干年

（二）國內甲省工業品原料、運往乙省製造者、一律免稅

（三）關於輸出之工業原料、應視國內豐富之程度、及物品之種類、酌量免除進口稅或征收較低之進口稅

（四）關於輸入之工業原料、應視國內缺乏之程度、及物品之種類、酌量免除進口稅或徵收較低之進口稅

（五）務於輸入之工業品、應分為奢侈類、需要類、如煙酒化粧品等、當課以最高之進口稅、如棉紗布疋及各種機器等、而為本國所缺乏、或不能製造者、當課以較低之進口稅

（六）本關稅自主未辦理就緒以前、應就銷售地方、將外貨分為奢侈品與需要品、而徵收其銷場稅、

（七）裁釐後所辦新稅、應以值單為主、而對於貧民生活日用必需之品、及工業上必需之品、應設法減輕及免除

以上各項略舉大概、是否有當、敬請公決

改組中之閩政
省委員已擬定九人 陸戰隊縮防與編師

福州通訊、國民政府對於改組閩省政府一案、聞將於旬日內正式提出通過發表、據某要人私電到閩、謂閩省政府委員人選經各方接洽結果、已擬定名單係方聲濤鄭寶菁陳培錕丁超五張貞盧興邦陳季良陳乃元史家麟、按其中方聲濤等七人、俱前屆委員蟬聯任職者、陳乃元史家麟係新加入者、陳氏為此次被任為指導員之一人、史家麟任煙酒局長、楊樹莊力辭主席、楊氏或將脫離省政府關係、專任總司令、而以方聲濤為閩省主席、又黃否保留、九人名單是否確定、九人外再加入他人與否、現時亦均未能確定、惟大致當不失之遠耳、至此後閩省財政統一如何實行、各實力派如何和衷、則現時楊樹莊方聲濤張貞諸人正在滬從長商議、財廳長陳培錕參與財政會議、現小留滬參與商討、故未回閩、聞方聲濤與陳培錕在滬、俟商議完畢後、與陳氏同回、查最近中央改組閩省政府所持之方針、與最初所傳者迥異、確係方聲濤赴京陳述、因而中央各委自明瞭閩省情形結果、又關於軍事方面、日前張貞所部第三團調入長泰、預備開赴泉州、泉州本為陸戰隊林壽國所部第二混成旅防地、雙方因此幾起誤會、嗣陳乃元等奔走調停結果、由海軍總司令行營令林壽國率所部退駐莆田仙遊一帶、將泉州永春讓歸張貞部接防、現林壽國部防地僅餘莆田仙遊長樂福清永泰平潭各縣、林壽國業已來省請示讓防後一切方針、又楊樹莊現決將陸戰隊第一第兩混成旅改編成兩師、即以林壽國兩旅長、升任師長、陸戰隊獨立第一團何心濤部改為陸戰組織私隊、獨立第二團莊哲生部取消、所部移為各營缺額補充用、大抵此項防地問題、改編軍隊問題、皆為張楊等在滬磋商最關緊要之問題、又方聲濤現電召軍事廳參謀長吳樹赴滬商量一切、據謂係討論軍事廳與省防軍之存廢問題、至黨務指導員奉調返京後、現前留福州之各指導員已一律出發、將來此項指導員、是否由中央黨部更委、現時尚無所聞、省農民協會前於各指導員到閩時大起活動、預備召集全省代表大會、曾電致中央民衆團體、業經令飭黨部派員整理、現在該會應即遵辦、何得擅行召集代表大會、所請備案一節、着即不准、並應停止該會工作、俟黨部派員整理、仰即遵照勿違云云、該會各執委得宜後答然若喪、已停止進行矣

滬關員聯合會 請撤易丸士
已向國府提出

上海特訊、此間稅關華人關員聯合會、向國民政府提出長幅之意見書、縷舉代理總稅務司易紈士之罪狀

一、忘卻本人之職責

一、對全國稅關之措置錯誤

一、不服命令、藐視中央

一、只知有英國之外交家、不知有中國政府

以上四項請即予罷斥

熱河指委仍請收復熱河

北平特訊、熱河黨務指導委員會委員於廿九日下午在中央公園開會招待新聞界、由沈某主席報告任務後、即謂（一）擬向軍事當局聲明熱河與東北之情形、請速遣軍進清（二）熱河地理上東省之關係（三）軍事終了以後整頓熱河辦法、統乞新聞界協助鼓吹

鎮署參謀之去職

通遼興東鎮守使署上校參謀馮潤章氏字憲僑前清舉人公曾任江省室韋縣知事去秋隨隊換防始隨彭旅來通其人品之端方作事之勤懷向為地方商民及本部官兵所景仰鉅彭撤省該參謀長決意辭去一般輿論咸謂馮君之道德學問俱高且其一種清廉性質絲毫不苟洵為近世不可多得之人材云云

本報啟事

本報今日增加故張大元帥開吊畫報半張共出版兩大張

洮昂鐵路工程局招標廣告

為廣告事本路擬招商承辦左列各項材料凡殷實商家有願投標者務到本局材料課繳納標單費現大洋二圓領取說明書及標單於十七年八月十日午後二時在洮南本局當衆開標特此廣告

砂礫	二萬七千立方公尺
電杆木	四千七百根
腕木	九千五百根
撐木	七千四百根

京奉鐵路管理局廣告

為佈告事茲為便利奉天營口間旅客購買通票避免中途換車起見自本年七月三日起每日由瀋陽站在一零二次列車上特掛頭二等混合車暨三等客車各一輛專作奉營間通票客車俟開抵溝帮子站即下轉掛每日下午三點半鐘由溝去營之列車開往營口一面由營口站在每日早八點半開行之列車上亦特掛頭二等混合車暨三等客車一輛專作營口奉天間通票客車俟開抵溝帮子站即掛第一零一次列車去奉特此登報佈告週知

四洮鐵路管理局電汽路簽標廣告 第四十九號

本局呈奉令准招標購置電汽路所用材料訂定八月一日下午二時在本局開標標單費每份現大洋一元押款現大洋四百元凡屬殷寔商家有願承辦者可逕至本局材料課或辦公處領標單及簡章一切手續均按部定章程辦理此告

四洮鐵路管理局招商註册廣告 第五十號

本局為招標整齊路商兩便特行訂定註册辦法凡有願承辦材料者請逕至本局材料課繳納註册費現洋一元領取願書及印鑑紙簡章購料則例等並將願書及印鑑紙依式填明送經本局材料課調查確屬殷實可靠之家即予註册以便隨時投標特此廣告

願辦本報分社者鑒

逕啟者如有希望在本報未設分社之東三省各縣而新設本報分社者希直接向本報函商必當照章速與准許也此佈

本報經理部啟

大連

在關東廳討論改善 大連司法制度
議決採用集中事件主義 俟長官決裁後方能實施

關於大連各警察署之司法制度改善事之協議會、四日午後二時已在關東廳第二應接室開會、出席者關東廳方面有秘田保安課長、藤岡警務局長、大島高等課長、飯島高等佐藤保安各主任、與齋藤星子藤井各警部、大連方面有高山大連寺田水上萩野谷小崗子長山沙河口各署長並星大連署司法主任、開會時首由池田保安課長說明開會之要旨、次對各出席者、即開始徵求意見、大體對於水上小崗子沙河口各署之司法刑事、由大連署象務萬一有重大之事件發生時、均執用刑事事科集中之主義、由所轄之警署之司法主任指揮全部刑事、活動之期可無遺憾、皆大表贊成、至四時許始散會、但此須經長官之決裁、方能克實施云

疹疾將熄 赤痢又續發 沙河口工場發生者最多

一時猖獗已極市內之發疹窒扶斯傳染病症、十數日前已漸次減少、不意近日來沙河口管內又發見赤痢患者、在此一週間、竟有四十餘名之患者、尚約有蔓延之形勢、故沙河口警察署衛生係、對於此赤痢之症、積極從事豫防、該赤痢發生地、爲沙河口工廠、因一般之衛生狀態不良、及多食西瓜及生果、等之原因云

留日學生 聯歡親睦會

留學東瀛之中國學生五十餘名、乘此暑假期中、爲連絡感情起見、故特定於月之十二日正午假座泰華樓飯館、開親睦會、以敦學交云

訪問滿鮮之 學生旅行團 一日由東出發

東亞協會主催之訪問之鮮滿蒙古學生旅行團、於八月一日由日本東京出發、先赴釜山上陸後、即往察朝鮮各地畢擬由安東環廻於滿洲各地見學通遼、洮南、齊々哈爾哈爾濱等處、歸途經過大連定於八月三十日歸回東京、其一行中、分總務部、調查部、社交部、運動部之四部、總務部有司令、秘書、庶務會計、衛生、五班、調查部有政治、經濟、地史交通、風俗、教育、宗教之五班、社交部有交涉、辯論、演藝、美術、寫眞之五班、運動部有野球、庭球、陸上、競技武道、蹴球之五班、更有活動寫眞隊、隊員中、限御東京大學在學生二百名、爲向來未曾有之大旅行團云

潘復氏北上 參列張氏葬儀

前國務總理潘復氏、爲參與故張作霖之葬儀典禮、將已乘四日夜之北上列車、離連

土木課員巡視 大連各港潮流

關東廳土木課員爲調查大連港外寺兒溝海岸、及老虎灘一帶之潮流等事、於五日特乘大連水上署所屬之遼海丸出動矣

防疫所報告 上海有虎疫

時下駐在上海之入倉防疫官前四日午前、報告於水上署本年度虎疫流行之狀況、謂三日中國街忽發現類似虎疫性之患者、華人一名、目下正在檢查病菌之中、及今日據共同居留地政廳細菌檢查所之調查、尚未見有決定之虎疫患者、雖然三日華人間發生患數亦實不在少、目下雖較有平穩之狀況、而今後暑氣漸趨炎熱、恐不免有增加之徵兆、故各關係者刻下出發研究周密之豫防策中

用刀威嚇車夫 被拘留五日 一般遊浪子 可不知警乎

大連水上署突有蹂躪人格問題之申告、該事件係七月三十日夜半十二時許、大連馬車收容所車夫郝光盛者、由逢坂町載四名高麗人、及抵北大山通露西亞海岸、下車之際、車夫乃向彼等要求車銀、該高麗人等乃由腰中取出短刀、將郝光盛所持之三元六角小洋奪走、該水上警察署司法係得此報告時、即派刑事等搜查、即刻在該海岸附近停泊之龍宮丸中捕山田、原田、中川、末竹之四人、訊問之結果、供云當時給車夫金票一角二分之車資、車夫不明而復有惡言、故山田出懷中所帶之小刀、不過威嚇而已、水上署之刑事即刻赴馬車收容所取調之結果、郝某以聲稱、被奪三元六角仍然持有、刑事等以爲事實盡屬虛僞矣、然而水上署對於前記四名、因住所不定之遊民、依警察犯處罰令判五日間之拘留、於昨四日始行釋放、該四人以已有成約之福陽丸竟已不及、生活之途已絕、加之無辜處罰五日間拘留、因是該四人乃提出蹂躪人權之申告也、然而據彼四人之舉動、及給車夫錢太少、復用刀威嚇車夫種種行爲、實有犯警章之處、共五日之拘留不易太輕也、當有蹂躪人權之申告、未免無理取鬧也

小崗子警察署對於 治安衛生積極改善 擬添置視察專員數名

小崗子警察署長萩野谷氏、蒞任以來、對於管內之保安衛生諸問題、甚爲注意、故先對該管轄之暗娼及有傷風化之種種事宜着手、目下積極取締、以保治安、更對華人方面之便所、及下水滯等事亦擬嚴重取締、因此擬添置視察員數名、以專責成、而重衛生、聞對此問題目下正在磋商方策之中云

車掌舞弊送懲

市內沙河口王陽街三十九番地、居住之電鐵車掌王安邦年三十一歲、於四日在沙河口水源地電車站、因使用電車廢票、爲電車監督某所發見、經搜查身體之結果、左右足下搜出現金六角、於是目下以業務橫領罪、送交沙河口署、仰爲治罪云

最近三年檢舉 阿片嗎啡數 有漸減少傾向

大連水上警察署、所經檢舉之阿片嗎啡之密輸額、年年增加以相當之鉅數、自民國十三年以來、最多者爲十五年之三十八貫餘、十四年爲少十一貫、嗎啡最多者民國十四年六百八十三千瓦、最少爲十五年三百二十一匁

別	阿片(匁)	嗎啡(瓦)
民國十三	二四、三五五	二八四、八九九
民國十四	一一、三五五	六八二、六四八
民國十五年	三七、八八二	三三一
民國十六年	三五、七八四	二七、三一〇
民國十七年	四、六九〇	一五、五〇〇

照右記之數字考之、十五年中之檢舉數、約八貫、十六年中之檢舉數、約六貫餘、近年來、亦有漸爲減少之傾向云

無線電放送目錄

八月六日

○自上午十一時 行市(特產 錢鈔、股票)

○自下午零時三十分 行市 特產、錢鈔及各地行市

○自下午三時三十分 行市(錢鈔、股票及各地行市)

○自下午七時三十分 一、新聞 二、趣味講話 泰西漫談(未定) 印南亨 三、筑前琵琶 大德寺 法位山服部旭蓭 四、尺八(未定) 五、映畫說明 熱血劍鬪 手解說者 都山流 會根遼水 松葉詩朗 伴奏演藝館管絃部 六、中國唱 獻地圖 唱王桂雲 師付王振泉 七、料理獻立 八、天氣預報

奉天

共黨又大活動
託名東三省革命同志會 中日當局宜注意

國民政府入北平之後凡自稱命家者群趨東北其中共產黨之份子仍屬不少間有共黨多名潛入東三省在各處暗中活動尤以奉天長春附近爲其全部集所名東三省革命同志會其間似有何種計畫爲社會秩序計中日當局宜注意其行動也云(星)

省署辦公忙

省長翟文選以本署公文因新舊交接共間十餘日已無形停止公務對於各道縣總局呈報之案件堆積甚鉅長此推延終必難以清理故翟氏特諭各科辦公時間臨時延長一點以期將所積公文趕速印發以期結束是以該署各科近日異常忙碌云(友)

久懸未結之 悅來棧問題 歸山田氏營業

奉天驛前有巍然高聳之六層樓者華人祖憲庭經營之悅來棧也自七案生而祖氏提起訴訟然未照法律手續乃向日本內閣而訴南滿線之警署也因此碁下一着錯遂令滿盤都是輸於是取消營業矣收回樓房矣祖氏仍不醒悟不知已錯更向日本宮內省呈訴翼達天皇御覽自此最後一着而尚可破兩之間竟至竟無活動餘地矣惟日本官憲及滿鐵仍不願商民親善之感情故在祖氏方面苟能稍認過失尙非絕對不能恢復之事不料祖氏最後又有外交後援會之組織於是日本官民全體認爲祖氏爲頑梗不化之排日家不第不許其恢復且視爲有煽動排日之危險性於其再入附屬地內之時更將加以注意又聞祖氏與白崇禧等在燕京往還親密竟視祖氏類似排日巨頭而久懸未結之悅來棧樓房營業乃決定收歸日人接辦矣今聞祖氏已離京矣而滿鐵會社則已將悅來棧全部權利委任日人山田三平氏與田實久次郎負責經營矣二十餘年兩次回祿六層高樓之悅來棧而今已矣吾聞之遂不禁爲祖氏長歎息焉但在中國方面言之則祖憲庭堅持到底究不失爲強硬之英雄云

省長通令報告 農業狀況

奉天省長翟文選氏爲考核本年各屬年景狀況計特通令各縣知事將各該屬區村鎭禾稼狀況重量情形有無蟲災逐項查明詳細造表呈報以便考核云(捷)

道上堆石 或以石擊車 日方請查禁

東三省交涉署據駐奉日本總領事照會安奉鐵路沿線一般無知兒童時有在軌道上堆集石塊以石擊車情事請飭屬查禁等情交署以此種行爲亟須查禁特令行沿路各縣知事轉飭警甲對於上項行爲嚴行查禁倘違犯係已成年者即從重懲辦其年幼兒童即懲辦其父兄以儆效尤而維交通云(捷)

萬督辦電告 檢閱出發

保安總司令部頃據黑龍江保安司令萬福麟電稱奉北各縣暨齊昂洮昂各沿線駐在第五方面軍軍隊爲數繁衆軍紀是否嚴明於月之二日由龍江出發檢閱齊昂洮昂兩路沿線軍隊以資改革理合電請鈞核等因張漢卿總司令准此電復照准云

馮庸將擴充 飛機研究所

馮庸大學校長馮庸氏對於現代一般新事業力謀擴充故校學業漸形進行實有一日千里之勢頗爲各界所起敬茲者馮氏以東省航空事業除軍事設備其他商事郵航尚付闕如殊深歎憾茲已決意籌資洋十數萬元於本校擴設航空專門研究所招生專研航空學識並擬附設製造修理工廠將來凡製機及修理決不供應軍事專供創辦商郵航行之用現在馮氏已與張漢卿氏請求設立訓練所得張氏之同意並允予於設備上之援助張氏頗爲欣喜遂即入手籌備不久即可實行設立云(友)

蒙古王公會議
張總司令決定召集

東三省與蒙古在歷史上地理上俱有密切關係近聞蒙古王公有受赤俄共黨之煽惑者張總司令對此深爲注意特召集蒙古王公全部於八月間與東後在奉天會議討論東三省與蒙古提携計畫云(星)

海朝線通車

奉海鐵路支線海朝線自海龍迄於朝陽鎮之一段興修日久茲已竣工由奉海鐵路局通知謂該線茲已工竣凡本路各站客貨搭運一律由八月五日起始售票正式通車並由新任劉立仁局長具文呈報省署備案云(友)

省署之辦公時間

奉天省長翟文選氏以該署各科人員之辦公時間原係午前十時至午後四時午間並不休息茲查日晷鹹長而該署公務紛繁特諭令各科改爲每日午前九時三十分上班辦公午後四時三十分散班午間仍不休息云

天合盛把欵發還

張漢卿總司令以前歲經張上將軍令飭拿獲關把案亂金融巨蠹天合盛天合錢等號將其財產約合天洋七十餘萬元盡數沒收俾資警惕茲查該號雖案犯揭把案亂金融其重把犯業已伏法其餘存財產爲體恤民艱維護民產計對於沒收之財產似可發還以示矜恤現已令省公署核擬意見具復後以便核辦云(友)

請添設軍械處

三四方面軍模範隊長黃慕以該隊所需軍械數亦不尠對於重軍械之保管尙無專司殊失慎重軍械之意旨故該隊長特向張漢卿司令呈請於本隊添設軍械處一處綜管全隊軍械事宜以負全責聞張氏已允設立黃隊長奉令後即籌備添設云(友)

催各縣請領彈械

警務處長陳奉璋以時屆夏防匪患頻仍剿捕匪類端賴槍械子彈是以對於槍械子彈之備用務求完足俾免臨時措手特通令各縣警甲所謂本處械彈廠儲存二八連珠各槍及子彈如該警所所屬警甲槍械彈藥不敷應用准予備文請領以備應用云(友)

覆試員公畢返省

前教育廳長祁彥樹委派覆試員楊遇春赴通化等縣覆試師範畢生畢業成績以資考核該員奉派後即行遵令前往比及抵通後將各生學業分科覆試區別資格列表備核經務均已緒無滯留之必就要故該氏於月之三日即行返省向新任王廳長報告一切云(友)

各藥店請緩停業

禁煙善後局長楊顯青頃據省垣各煙藥店聯名呈請營業佈置需款甚鉅儲存煙料爲數亦繁約局轉承省令嚴限禁止商等儲存煙料非大宗轉售可比緩予停業准將所存之煙料於門市短期售罄俾免損失而恤民困等情楊氏據此已具情轉呈省長公署請求核示以憑准駁云(友)

三省黨案將分別處置
國民政府有引渡開釋說 惟確屬共黨者仍嚴法辦

近二年來吉黑各省所護黨案除假僑外不下三十餘起之多吉長哈各處所護者同解由吉軍署嚴押迄今則仍多未判決茲據某方消息國民政府對於三省被押之同志擬向奉天當局要求引渡放歸但間對內中確屬爲共產派者則仍以嚴法懲處以儆其餘並聞此項民黨份子凡在籍屬關裏者均由國政支出欵項派員分別安應其各家屬云

包齊二局長來省

奉天清鄉局東路行局長包文駿西路行局長齊寶璋二氏均因清鄉事務須向新任陳奉璋督辦請示俾便遵行並兼躬賀陳氏就任督辦等要務遂於月之三日先後由任地來奉即日聯袂入總局向新任陳督辦申請一切一俟公務完竣即可還返云(友)

東豐知事之記過

奉天省長翟文選氏以東豐縣知事邢麟章呈報縣民顧成文盤煥文等二家被匪搶去票洋衣服洋炮等情案關連盜該管警甲官長等捕務廢弛今由縣一律記過示懲該知事及警甲所長訓督無方應予記過用申儆戒除令縣督屬依限嚴緝逸匪務獲究報外並分行高檢廳警務處查照云(捷)

大石橋

牛莊西之匪患
官兵但能擾民耳

記者頃以事赴牛莊(海城屬)訪得牛莊西部刻下匪患頗熾下坎子八家子耿隆屯小李家窩堡等村居民業多有被搶者所被搶去財物槍隻均已無算又被綁去人票共已不下六七十名內中且有婦女多名外此復有草堆房間被匪焚燬之處到處風鶴情勢極急一帶中產以上人家今已紛紛向牛莊遷移避難只近三兩日間調查遷移民戶已逾七百餘家牛莊市面以是大起恐慌據確實消息牛莊西部近有胡匪已不下十數夥總計匪總數已不下二百餘名極有難制之勢考其初不過一二夥匪而已且每夥不過七八名或十數名之小醜人數甚少器械又劣本不足以成大患但以官兵互相坐視遂爾養癰成患滋蔓難圖吁可慨也按牛莊西部向爲胡匪產生之地出沒之區不若他處之易有澈底清除然亦視官兵之能否注意耳如能始終注意慎以防之嚴以制之即不能息患於未然亦可以弭亂於已形無如負治安之責者始既視若無覩繼復不能痛剿徒使一般驕惰之官兵聞警方出處應故事爲敷衍塞責之計而此一般驕惰之官兵又復暗麻職責隨地滋擾每至一處必向民間要索酒肉務饜口腹稍不如意則橫眉怒目打罵並施民間雖竭力遷承猶且故示不足斥責橫加彼胡匪之行止於劫掠而已足但劫掠有時可免縱不幸而遭劫掠亦無非禍在一時去則不必再來他官兵挾責任之名爲騷擾之實拒之不可避之不能甫去遂還不能謂其類久留不去不能言其煩明索而取尤必許其正痛打橫罵更必稱其公是官兵而盜賊而尤甚者也故牛莊西方之諺曰寧受胡匪搶莫見官兵過哀哉言乎官兵之害可想見矣此稿甫成又聞太子河西有被搶者數處而海城警察所長徐劍率官兵二百餘名亦駐防河西去賊不過咫尺竟揚之側覚容跳梁粉鳳聽是眞不可解者畢竟該所長能否痛剿以除民害容訪再誌(任)

金州

度量衡劃一 民商兩會通告 遵照施行勿違

關東廳當局曩時對于洲內使用之度量衡革新劃一准于陽歷八月一號施行吾邑民商各會長奉令後遂即通告地方居民勵行違者處以二百元以下之罰金此外鄭張商務正副會長亦于月之一號召集全體董事評議員會議比時與會者五十餘家意響未能一致蓋此間民面之腦海守舊華商交易場中沿用歷史上之古式度量衡以爲不可破他如鄉間之農夫孩提則更視舊式度量衡爲千古歷代世襲上之習慣若一旦放棄變更新式者則將來交易上咸受影響及種種困難且商家處此商場凋殘之局此外受全福路亮甲店之影響及復縣條若再忍受改革度量衡之打擊此眞商家之厄運也云云會議席上各商家互相討議且受商會長苦口婆心之撫尉最後始一致諒解贊成是以商家均購新式度量衡一套惟管內村民能否澈底一行尚爲疑問

遼陽

馬警剿胡匪 警士中彈殞命

日昨據西鄉來人云本邑游擊隊胡馬隊長帶馬警數十名於日前在六間房附近與胡匪遭遇互相攻擊多時始將胡匪打得東奔西逃有警士張海臣者身重流彈而亡矣

戰區執法處結束

張總司令以前當戰時爲維持戰區軍紀起見曾組織戰區執法處茲者戰事結束軍隊各歸原防該處無存在之必要遂電令該處變文魁處長趕將處內事務結束所有人員暫勿裁撤繼續組織京奉路路政執法處擔任沿路駐軍執法事宜變氏奉電後即行籌備改組云(友)

營口

新知事任市長說

縣知事靳道遠莅任數載對于地方應興應革不遺餘力成績卓著極爲上峰所嘉許據各方面消息擢升要職等情宜傳已久迭誌報端茲據確息靳氏經省座擢升奉天市長劉正超辦交代云

小喬煙設分公司

連年以來國亂不息以致未暇振興實業諸凡所需及奢侈品莫不求之於外邦利權外溢何堪設想邇來國務平靖興實業倡國貨爲當務之極故一般大資本家均集備資本創設各種工廠專製國產供給國人藉挽利權抵制外債以前上海特組織一大紙公司煙名稱爲美利煙公司專購國種菸煙草製造各上等香煙以供國人購吸凡買此小喬牌香煙者即有愛國熱誠若全國公認此香煙而外貨自然得受國貨排斥該公司在南幾省頗得國人之歡迎銷售甚廣茲爲普及全國計於日前特來奉委派代理人王子瑜爲經理專門提倡該小喬牌香煙以備暢銷按子瑜君久履商場爲人對於經濟精通今番受該公司委託定必日臻月盛小喬香煙可預卜發達也(生)

哈爾濱

高警察廳長注重交通
飭令區署維持治安 特派警士督查一切

頃據警界傳出消息高廳長因鑒於濱江商埠生意繁盛人煙稠密有見及此故曾飭命各區分署積極督行維持市路安全以免發生事故因近來市面常起障礙實於交通莫大防害故每崗特派武裝保安警二名並外有督查白數名往來督飭行車開駛汽車在正陽街以十五度小巷內廿五度爲標準倘有玩忽法律警章外定然懲罰決不寬待以儆效尤云云

特警察局嚴查 東鐵消費社

特警管理處暨市政局前奉長官公署命令嚴查東鐵沿線消費公社大致情形業記前報茲聞哈綏線全體華商以該社等時有路局所撥營業官產館稍接濟路之名免繳一切運載貨物成本自屬輕微華商方面所運貨物自難於其競競買昨復公推代表到哈要求增加各社一切營業捐欵以示抵制而維華商施經當局查核以該社原爲路局優待路工之特定辦法如果加捐似有未合現仍特警及市局查照前令報據前訂嚴察章程及應發給各職工購買憑證辦法及澈查沿線路工之人數及需量酌發購貨證以示限制藉免壟斷而維華商特警市兩局奉令後明特派專分赴哈長滿三線執行調查云

范巡長榮升巡官

色警察第九區興仁街分駐所巡長范廸非氏任職有年對於商民頗能排難解紛對於勤務則早起遲眠任勞任怨不遺餘力頗蒙上峰嘉許日昨經陳所長提升范氏第九區巡官職頃已到區視事云(紳)

鄂處長視察警政

東鐵路警處長鄂双全氏自橫道河子高嶺附近前發生股匪刼東案後對於沿線警防維持督飭則每區嚴厲關於內外勤務前曾飭各段長認眞考察會誌前報茲聞鄂氏現已將各段呈復逐一彙核特恐各方所報或有不符茲爲明瞭眞實情況起見日前將赴哈滿線視察一切昨日已行歸哈內即轉赴哈綏云

皮子窩

民政係員之更動

皮子窩民政支署峰署長就任以來力圖刷新關於民政警務各係員大事更動民政方面更動者三名已於七月三十一日發表總務課長成田愼一氏轉任旅順工大書記地方係坂井武雄氏升任普蘭店地方係主任殖產係主任木村氏轉任普蘭店殖產係主任至於警務係更動者約十七八名日內即將發表之

安東

常關稅有取銷訊

東邊沿江常關前當姚監督條陳創設伊始當局經費經營商民幾度呼籲卒至先後成立茲聞商情凋敝如非切實維持商業將何以資振舊聞已有酌免常稅以俾沿邊商業之復蘇容訪詳誌

木牌陸續到安數

安東各料機木牌春間感受匪患之影響擱遲々下放截至月前僅不過千餘張近數日以來聞上江雨水適調牌木下運竟續到三百餘張共計到牌一千四百數十餘張惟以木植價格尙未見如何起色

關監督遄返安東

安東海關監督姚啓元日前晉省以東邊際江常稅值茲關務衝繁之際間有尙須向張總司令就商情事晉省去後現已公畢該監督聞於日昨二日乘安奉早車遄返照常視事云

中外地房租輪廻

安埠去歲當煙令弛禁以來附屬地各煙館爲謀捷徑先登紛々向中國街爭租房間價值增並不之較只要地點適宜即定以故附屬地之房間遂大落租價幾有十室九空者曾幾何時局變遷之迅速近自禁煙令重申實禁後一般煙館營業遂大大失望其從前自附屬地遷出者仍回原地外即中國街新增之各煙館所租之房間均已紛紛辭住矣以故現在中國地租房頓形銳減

松浦商會經費 籌集之問題

松浦商會本年春期始行成立經費一項向會的欵開辦之後曾關於各商號之入會資格原擬加以審查用昭愼重嗣以松鎭開埠係屬初成正式商號本屬會多如果嚴格不惟於市面商業發諸有未便即經費一層籌措亦微故將市內大小煙館亦行劃入與各商號同一按等級大小擔納會費時計每月可收大洋四百餘元聞該會以吉奉黑禁煙又將實行如果各館一併營業取銷經費籌集即受重大影響關於此項問題擬於日內召集董事會議討論藉資解決云

依蘭

財務主任之更換

本邑財務處主任聯桂已至任滿之期因年老力衰不肯再行連任於八月一日即交卸清楚所遺之缺已委鍾鑄華接充鍾居二年前曾任一次斯職此番接替必能勝任愉快云

騎兵出發剿胡匪

駐依陸軍第九旅九六團騎兵營因現在青紗帳起時有股匪出沒奉到長官命令第一二兩連期出發剿匪以靖地面遂於日昨全隊出發往沫淇河一帶游擊云

鐵嶺

罌粟廉價出售矣

鐵嶺屬農民栽種罌粟頗不乏人頃以省令禁種禁售禁吸故復行展限三個月是以一般栽種煙片者趁便廉價出售每兩價值奉小洋約五六十元之譜云(紳)

布告牛馬店開幕

邑局稅捐局局長恩格氏頃據馬經紀張子寬等呈請開設公益牛馬店以利稅務事業誌昨報茲經稅局批准並張貼佈告曉諭商民人等嗣後買賣牛馬牲畜均須在該店營業不分早晚設有監察既免漏稅之弊而稅務收入藉可增加云(紳)

鳳城

修寺工程已告竣

鳳城縣西雞冠山善佛寺共廟係屬古刹年湮失修正殿釋迦佛至於碑記乃前明萬曆年間創修方今三百餘年由來該住持僧按年補修近年該廟坍塌復經現在住持僧宗健庵工重修業已工竣煥然一新共花千五百餘元目前正在油漆指日即可散工也云

張道士酬謝鄉長

鳳城縣鳳凰山之廟住持道士張信蘭安分守戒三十餘載茲以今春該廟之前道士舉債捐文債修妄爲匪作案已潛逃孫起一般紳控竟將無過之張信蘭拘押在監半載有餘但地方之紳耆素知該張老誠無過者署派員查辦幸蒙委員見事甚明舉覆上峰已知良善被誣地方已知底理情由群公具保前經釋放日昨在春宴樓邀請各牌首事大排飲筵及酢方散咸稱一時之盛饌也云

孫股員注重衛生

鳳城縣警所行政股衛生股員孫永恩字惠泉係奉天警察學校畢業到差以來每以衛生爲重凡關一切不辭勞瘁嚴勵取締縣城各暗娼窯以及花煙館鮮果局澡塘之衛生等々是以未及一月全城行政衛生事宜立見起色似此認眞任事而屬區域從來所未有眞不愧盡長數練成績栽培之功也云

郭書記榮轉安東

鳳城縣司法公署之書記官郭恩霖氏字雨亭係營口人品學兼優前任鳳城司法書記官所辦之案件只矢只公概係以重鉞輕頗爲盡職近因奉函調赴安東地方廳已將鳳屬經辦交代清楚於月二號八時登車就安履新大約必勝其任而同人戀々不捨日昨公同設宴餞別以壯郭氏之行旌云

區官拏獲二胡匪

(鳳城縣)北松梅咀警察七區官警桓督飭鄉團在城北上三家子匪犯二名一綽號長勝(本名趙德金)一綽號占北(本名辛世利)均稱認綁五區串文惠票並於八區曾城子分所槍械均係礦山二人詳變爲日昨廿六日管區官由衆軍報解來城該二區鬱暴直入警察所間管區官蘇所長格外嘉獎也云

賣房廣告
旅順乃木町二丁目

有紅磚洋瓦最新式中國房壹百十二間地皮壹千壹百餘坪如有買者請至市內那須梅吉同順祥東順裕三處面議均可

母女失踪聲明尋找

茲據山東即墨縣上普東庄距城十五里父孫加美母聶氏於民國七年間在家度日艱難隨母聶氏小妹招嬡彼時小妹二歲敝人十二歲母女三人討飯至青島被奸人誘至大連實與人家口有人方不料伊等竟暗懷不良將母女三人折賣不知將家慈與小妹一同賣與何處今敝人常居哈爾濱思母之心朝夕不安但不知落何處未悉何日得見生母與小妹之面望仁人君子如有知其下落者來信告明酬洋卅元或將本人送來哈爾濱除去川費外酬謝大洋一百元決不食言回信寄哈爾濱道外新安里福順軒交聶淑賢便妥

敝人帶嬡謹啓

緊要聲明廣告

敬啓者福盛東執事曲岳東爲劉福之女說合嫁與穆恩普爲妻後有薛某挑撥該女偕其母潛逃薛某反控曲穆二君有誘拐嫌疑幸經敝人在大連查出現已爲復縣公署捉獲此在辦案中惟曲東君遭此不白之冤殊覺不安謹特登報聲明

王學五謹白

西式樓房出售

茲有堂地六十五坪西式樓房一所坐落旅順燈通寺町三番地上下共計貳拾五間客餐廳寢室浴室廚房均極完備並有電請自來水煖汽樓外枕山臨衢四圍花木土森空氣清新今擬廉價出售如有買者善至大連市監部通岸洋行門慶瑚處接洽可也

電話六四二〇番

連陞棧廣告

本棧此番開辦興前大不相同因爲擴充營業起見特租妥浪速町三階大樓壹處通共百有餘間寬闊潔淨異常男客女眷各有分室迎送週到方便寢食貴客駕臨一試便知不謬也

大連市浪速町 電話七四六〇番

本棧主人謹啓

孟天成博愛醫院

診察科目

花柳科、內科、外科、小兒科、婦人科
耳鼻咽喉科、特設藥浴、水治電氣治療
梅毒有無診斷檢血、檢痰檢便檢尿應需
又備德法國製六〇六藥針其他花柳病等
治療並戒除多年鴉片嗎啡癮最新之靈藥

最新式强力處克斯光診斷及治療部增設病室完備，日夜親自診治，入院隨意

院長 官立醫專 醫學士 孟天成
日本女子醫學士 日沖飛那
女子醫學士 田島溪滋優 同啓

大連市小崗子宏濟街十二番地 電話長五四六七番 六八〇九番

長春益發合機器麵粉油房廣告

維自環海通商經濟日展本號鑒於東省爲產豆麥之區特爲提倡實業起見不惜巨資在長春頭道溝高砂町建築大規模之麵粉工廠裝置精良機器製造各號麵粉以龍馬爲商標在農商部註册遴派經驗人員採選優良原料聘請高等技師悉心研究精益求精出品優美價格低廉行銷各埠久爲中外人士稱贊茲爲擴充銷路起見凡遠地有欲訂購或代銷者均可函商必當特別待遇以廣招徠備有各號樣品函索即寄並在長春頭道溝任吉町建築機器油房工廠製造豆餅豆油品質純潔保管合格屢獲各博覽會優等獎評價值公道取利極輕如有大宗批購者尤能格外從廉恐未週知特登廣告倘荷惠顧無任歡迎

本廠 油房 日本電話二八四 五〇五 火磨 日本電話三三九

梁老名醫熱心濟世

老名醫梁先生天柱著名南北各省已數十年可知其經驗宏富矣茲經各名公再子登報表揚並蒙謝廣告足見其醫道，明矣茲者避地連埠擬作久居特商請先生於敝藥房內添設門診一處半行方便半取微金每日自下午兩點鐘至四點鐘專看男女大小內科門脈減取小洋一元兼治外科雜症逾時仍回監部通出東銀號巳寓專門出診凡商家及平民大洋兩元官宅酌量增加

奧町華西大藥房謹啓

朝鮮銀行

本店 京城

支店出張所

內地 東京、大阪、大阪西區、神戶、
朝鮮 釜山、大邱、仁川、平壤、鎮南浦、元山、群山、木浦、清津、會寧、
滿洲 大連、旅順、營口、遼陽、奉天、奉天新市街、鐵嶺、開原、四平街、長春、安東縣、龍井村、哈爾濱、傅家甸、
支那 上海、青島、天津
露領 浦潮斯德
米國 紐約
除右列各地外倫敦、巴里及其他內外樞要地皆有滙

總裁 加藤敬三郎

白十字醫院

已故雨森良意院長一席現由雨森家族合議特請日本醫學士梁世暄氏擔任每日親身診察不誤特此聲明

內外花柳眼婦小兒等科（入院隨意）

特備德國六〇六及戒煙良藥

診察時間每日自午前八時起至午後六時止但有緊急患者不論晝夜何時皆可不在此限

院長 日本醫學士 梁世暄

西崗街九八番地 菜市對過 電話三五二二番

大連天成號綢緞莊廣告

本號近到 銅鉄寢床 綾羅紗葛 洋雜各貨 批發零售 定價克己

兼總經理 戒烟靈藥回春錠

十二錠入 定價金二元
十五錠入 定價金四元

本店浪速町電話六七五六番 支店小崗子平和街電話六〇五八番

痔瘡救星

◎君患痔瘡否 ◎君覺痔癢難忍否
◎君患脫肛否 ◎君大便時流血否
◎君因患痔瘡而坐臥不安大便時痛楚否

君如敷用第威德痔瘡膏必能

痔瘡痊愈 奇癢消除
脫肛平復 流血頓止
坐臥如常 大便不痛

▲各大藥房均有出售

第威德製藥公司啓 上海郵政信箱九四五號

長生不老術

人類未來之福音 醫藥界之新發明

長生不老之仙藥 東亞各國伊古以來 皆有此種傳說 而一般人之欲獲得此長生不老仙藥之心理 則又無論東西各國人士 八九相同 不過空存此種願望 而苦實現之無逐 今幸有維也納大學教授生物學研究所々長斯泰因納哈氏 研究一種返老還童法 從許多方面証明其完全成功 此種醫藥界之發明 實人類未來之福音也 據斯泰因納哈氏研究所得說婦人之卵巢 男子之睾丸 所分泌之生活素 實爲身心活動之根源 而人物之衰老 即由於生殖腺之分泌作用減退或停止 反之欲圖 生殖腺健全 而使其分泌盛旺 則百歲老人 其活動力與二十歲之青年等 敝公司即本此理創製來福片 來福片之効用 專治陰虛 腎虧 精薄 精冷 陽物萎縮 舉而不堅 遺精 夢洩 滑精 見色流精 小便頻數 尿管滴漏 手淫過度 精腎渴衰等症 須知生殖機關失其効能 若不速治則体內 生活力日形減退 人生到此 毫無樂境 君若覺精易疲 四肢酸痛 頭暈耳鳴氣促心悸 即上列諸病之兆 宜速服來福片 强壯腎關 堅固精道 扶助元陽 滋補腎水 連服旬日 定能顯奇効 即無病而体虛之人服之亦能神經靈敏 思想日新 精血充盈 扶陽正氣 誠濟世活人之寶筏也 若欲保永久之青春欲元氣增進記憶力及精神乎 去百病根保持自然之美防衰老而長生乎 保夫婦之情愛享受天賦之樂乎 則請速服來福片 來福片藥價每瓶洋二元五角 每六瓶大洋拾叁元 每打大洋貳拾五元

經理所

奉天四平街 大德生大藥房 瀋陽西大街 義和堂藥房 營口二道街 中西大藥房 瓦房店新市街 德記大藥房
奉天鼓樓南 五洲大藥房 鐵嶺西門裡 義和堂藥房 營口魚市口 五洲大藥房 大連市監部通 華泰大藥房
奉天鼓樓南 歐美大藥房 長春北門外 中西大藥房 營口永世街 興亞大藥房 天津鍋店街 葆記公司
奉天鼓樓南 永年大藥房 長春北門裡 興亞大藥房 芝罘朝陽街 華美大藥房 西關子永樂街 德記大藥房
北京東單牌樓 東亞公司 哈爾濱道外 泰華西藥房 吉林糧米行 五洲大藥房 其他各埠大藥房均有代售

勒吐精老牌代乳粉

乳水不足？乳質淡薄？及雇用奶娘之麻煩？

欲解決此三種育嬰難題 一言以蔽之 用

勒吐精老牌代乳粉 蓋此粉成分及性質與康健母乳相同

欲索樣品及育嬰指南小書者請附下郵票四分即寄上不悞 但須說明由何報所見並剪下此單註明回信地址不遠爲郵寄

大連市山縣通六十七番地 乾卯商店 大連支店 電話長五六〇九 三〇一七番 六四八七

好立克麥精牛乳粉

母親之乳於嬰孩最宜

爲母者恆願以自己之乳哺兒，純出自然，因爲於母子兩方面都有利益。但是母親的乳汁，嬰兒往往不够吃，所以不得不採用人造食物來補助。爲母者倘在懷孕期內或喂哺期中，常吃好立克麥精牛乳粉，則乳量便可增多。倘乳量仍不足，便可用好立克麥精牛乳粉直接哺兒，調治簡易，無須烹煮，祇須先以沸水調之成漿狀，然後不論用冷熱開水冲飲均可。請剪下贈券附郵票二十分寄來索取貨樣。

各處均有出售

（四）

茲附上郵票二角 請賜好立克麥精牛乳粉樣貨一瓶 寄 省 縣 收 爲荷此致 上海郵政箱第一四一六號 霍傑士洋行

27-6

蔡總長(廷幹)新居落成書以賀之

(李文權)

日本七福神、一十三比壽、耶亦來是鄉、是鄉無糾紛、詩以安、吉人自天佑、顧田城臣、山城多堅垢、美矣身負荷、同近之有、(天后宮)、比年復年、眼新年宵。

羊滿之春屬

(官銀號梁銳)

陳君伯、予之故友也、肄業於北京(北京清華大學)、專攻機械科、籍北京人也、(袁昔同處一校、捉笑語、品茗談心、無幾時、天非均勻、人各一方、雖魚雁頻仍、然殊覺悵々、猶憶陳君之姻、月老之巧合、赤繩之緊繫、誠婚姻中之別開生面、至今思之、殊覺趣味洋々、而令人景仰、因錄之以博顧者之術而已、

談笑風生、賦性瀟灑、舉止風流、放浪不拘、朋比不能望其項背、即游藝等項、亦莫不甘拜下風、君尤擅長者、即球之選手也、君校中籃球、發音樂、當其奏樂之清脆、幽雅靡益、抑揚宛轉、忽斷忽續、如猿啼、如猩號、如夫婦之和諧、朋儕之交、誠不可多覯之音樂家也、而尤以簫爲擅長、君每於夜闌更深、萬籟俱寂之際、恒於寢室中、即令窗戶俱開、身倚窗台、手執一簫、盡其所長、以娛此夜景、而亦以自豪、亦以舒遣胸之若麻、不厭事、幾疑身履仙宮矣、緣某女中學與其校、隔一街、可相望、宿舍亦遙遙相對、徐某華即肄業於某女學、亦所學中之最優者也、性閑雅、奇秀俊麗、平生無所好、除愛花草外、即悅五音也、故女士之才五音、亦有奇妙處、決非庸俗所可同日而語也、而亦以簫見長、驗之、莫不心服、而女士亦以此自負、某月之望、月色皎潔、銀河在天、女士方備畢、整日之課深、覽一視、千里一色、塵點俱已、清明爽、人物俱作、不禁心曠、乃展其櫻桃小口、景、不禁怡心、驚奧爲之勃發、

易首吹簫、旋其指彈之喉、嬌嫩之氣、任意慢奏、此曲悠揚、繼之以他、其音幽雅、既終、然有仙之概、女士簫興濃濃、幾不知睡眠之時間、忽微聞亦一簫、飄飄來、潛心細聆之、音韻清、忽高忽低、忽長忽短、幽雅迴異乎常、心乃大異、悚然起、敬、急知聲所自、極耳目之能事、尋音之所在、始發自一男校、女士於此一舉傾心焉、爲之一、而鄰之也、極端艷羨此吹簫之人、雖月如晝、然祇可瞻其貌、而不易甚辨明也、奏此簫者爲誰、詢即陳君伯也、陳君伯女士之事、亦急欲晤其面、以快爲敬服、自此二心相印、雖未晤面、然彼此皆心照也、而後、每夜如此、久之二人則以話言相接洽、蓋女聞生則立、而陳聞女聲亦而隨之、是以愛慕之心、乃發談焉、況知識階級中之男女、每接常事也、後二人相定會於某公園、如期、人至於是兩人傾心長談、相愛慕、向未之懸案於此已水落石出、後二人頻頻款曲、相慰、往來甚密、電院、公共園、常見二人并肩之芳蹤、以兩相愛慕互定白首、所幸兩方家長均非頑固不化之徒、而以結婚爲

兩個農夫的談話

(官銀號派銳)

雨後的大地、像經過一般清明、除那汚濁的世界以外、立刻衝出到九霄雲以外、這時候上一副皎潔的宇宙、那全世界的萬物、全都好像由大海而到樂岸、似的舒暢展眼、笑嘻嘻的滿和快樂、尤其是那各種的植物、蒙過雨露的恩澤、越發的一層吐氣欣欣向榮、同增茂、一塊十畝方圓大的豆子地裏、那花兒呢、也全一齊開放、紅的、白的紫的、遠看來、恰似錦繡一樣燦爛的火開一般、好看、那個蝴蝶呀、穿上那新的舞衣、一個個追逐着、一個個相呼着、很活潑的很窈窕的鼓舞在那裏、邊還點綴着二個農夫、這是不論天然的美景、天然的圖畫、就在那個農夫、手裏拿着鋤、扛着頭、低着頭、慢慢地鋤除野草、以培植這方未長的豆子、頭上帶着一頂破草帽兒、那個汗兒呀點點滴滴的像流水般的淌了下來、他們仍是不停他們的工作、絲毫的也不停的往前進行、雖說有義人欲醉的赤帶那樣的大旛洋感的、照在他們頭上、老王、趕快的作、加緊的作、我們鋤完這一壟、晌午歇晌吃晌午飯吧、這是張老三的老張、這樣的說、老張這個命令發表以後、就見這兩個人、越發手不停腳不歇的急急忙忙的往前工作、一直到那間、他們工作、告一段落了、他們二人、慢慢的走到一個樹蔭很多的地方、放下鋤頭、坐下了、拿出煙袋、吸了一口、又到那去草地裏、喝了一次涼水、他們用手巾擦汗、擦了全身一通、這時連那種極高熱度、都給消掉了、覺得舒爽的很、然後他們吸煙、拿出好多的煙、一個人、叫張開口、就坐在地上、從煙袋裏、抽出煙吸了起來、張開口、說道、他們二人那就不大、吃的很香、好像吃足了似的、他們二人、呷了一氣、涼水、然後拿起那汗煙袋、點着了火、他們就開始噴雲吐霧、就有那種自由自在的樂趣、真可以令人羨慕、無言、半晌沉默(未完)

捕蛇者之驚人技術

(愈夢花)

賢年時讀柳子厚氏之捕蛇者說、藉知永州多毒蛇、每誦嘆其言、草木盡死、以齧人無禦之者、二句、嘗嘆其毒之烈、爲禍之烈也、然則毒蛇何遜、何止於永州者、有捕者三人、邑中爭相延、以較著耳、目者皆得到其技術之高、因恐名沒不彰、爰表而出之、捕者不詳其姓氏、祇知其爲某省交界人、人都呼爲蛇師、其雙目炯炯、一種英武之氣、溢於眉宇也、據云彼輩業是者、只師徒七人、其有之、而施其手術、毒蛇遇之、無一倖免、滿神乎其技捕之技、先以鼻嗅空中、然其能以鼻一嗅、便悉數里之有無毒虺、其技之精、更令人驚服不已也、日前東門外某姓、震彼捕捉之名、特邀至其家、捕蛇者、抵彼家、即向各室四嗅、結果發現蛇、金絲大赤鏈及地扁等九條、錢姓主人感其掃蕩毒虺、酬以萬、若輩固却不受、只出毒蛇嚼爛九粒、以、主人見若輩不受酬、反以丸藥爲贶、殊覺過意不去、亦笑謝之、旋經新縣、聞某典肆廣物、經友知其技、乃突請彼輩曰、此高屋有毒虺乎、彼輩即巨口各宰曰、良知君言、店主即債碼業捕捉、諾之、移時果得三條、彼輩云尚有二、因一條、人能力、是以未捉、內有一條、據云一經觸虺即須傷人云云、捉畢、店主酬金五元、卒不受而去

封建餘孽辯

(舞亭雜組)

孔子、周時之聖人也、後之宗之、爲儒教之主、其教化也、非若佛教之用、亦非若基督教之用者、後世人乃附會之、於孔子固無加、甘願宗之、干心思、乃爲部秘書處、請國府、曲阜衍聖公、係封建餘孽、應取消孔廟、經連十大理由、國府核辦、竊以爲過矣、古之取消孔廟、未嘗不可、人神濟設教、迷信現已被除、全國廟宇、均應取消、何止孔廟、惟不應罵孔子爲封建餘孽、罵人者宜罵得中肯、曹操收而用之、陳琳爲曹操、駱賓王爲武則天、則大歡喜、奇才、容宰相不知用人、劉四罵人、而人不怒、罵得中肯、孔、孔子之教、爲綱常、爲節義、罵爲綱常、罵爲節義餘孽、亦未嘗不可、忠孝餘孽、餘孽可也、始不可、試讀孔氏遺書、二十篇論分辨、何嘗編及封建耶、按古制、唐虞三代、皆用封建制、秦以下、三代而下、改封建、郡縣、漢鑒秦之孤立、復改郡縣、致封建、景帝時、創藩、致七國之禍、自是以後、封王而不授國、有封建之名、無封建之實、唐太宗分天下十道、容宗置十道、按察使、宋復分爲十五道、置採訪使、而郡縣之制、亦變、明鑒元之孤立、復用封建制、建文削藩、而致靖難之變、迨宗失國、福王、唐王、桂王、得十八年而亡、此封建之利、與封建之害也、孔子不爲封建時代、必罵孔子、何罵人當其實也、封建之事、孔子者矣、何已見諒於古、竟取見諒於今耶、至於孔子、消不取消、無關緊要、孔子之道爲三綱、爲五常、革命成功、打倒綱常、綱既不三、常亦不五、綱常之孔、以不三、以不五、綱不常之人、神不非類、然則取消孔廟、孔子何辱、不取消孔子、於孔子何榮、共禮論廢、何愛羊、惟罵孔子爲封建餘孽、而取消孔廟、關所亦封建餘孽、其廟亦應取消矣、一切在祀典內之廟宇、無非封建餘孽、均應取消、甚而家有家廟、家廟亦應取消、建餘孽之子孫、均應取消、以其爲封建餘孽之遺、而供奉封建餘孽也、罵孔子不自今始、秦始皇行愚民政策、焚書坑儒、然其所焚者、皆孔子以前之書、所坑者、皆孔子以後之儒、並未累及已死之孔子、亦未嘗罵孔子爲封建餘孽、宋之王安石、創王氏學說、指春秋一書、爲斷爛朝報、然未嘗明目張膽、罵孔子也、賈似道權禍國、禁網道學、既又斥爲偽學、然亦未嘗明目張膽、罵孔子也

與滿洲記者一封信

(滿洲主人)

近日貴報、特地爲學生們、闢了一欄文藝、自由投稿、互相切磋琢磨、實負有獎勵後進底深意、我是十分贊成、但我有點意見、要向貴報和讀者報告、我底意見、就是投來底稿、總須挑選一下、挑選標準、略可分爲二種、第一應挑選不是亡國民式文藝、而推倒阿諛的貴族式文藝、第二應挑選明瞭的通俗式文藝、而推倒陳腐的古典式文藝、最近貴報登底學生文藝、合標準的固然不少、不合標準的也是不少、例如八月一日、登了一篇閨怨、係吉林學校學生某底作品、我實在耐不住、不能不加反對二字、閨怨代女子不得意的做文章、抒寫怨情、全是頹廢主義、中國貧弱至此、雖有他種原因、然在古詩人閨怨等作品、也有幾分責任、現今時代、不比唐宋兩朝、吾人應該徹底覺悟、古詩人底頹廢主義、勢非打倒不可、不料某生作品、沿用頹廢主義、說愁腸如焚呀、說紅顏薄命呀、說……完全是頹廢主義、這種作品、發表在別欄內、尚可模糊、在學生文藝欄內、實在不配、學生是中國未來主人翁、應該做點雄偉文章、互相發揚、方不負貴報提倡底本意、我底意見如此、對底不對、我可不知道了、今天太熱、我不往下再寫、順祝貴報進步 十七、八、五

凌霄漢閣談戲

戲中之拔

(續昨)

例、李斗揚州畫舫錄、述乾隆間戲界之事云「兩淮鹽務例蓄花雅兩部、以備大戲、雅部即崑山腔、花部即京腔、秦腔、弋陽腔、梆子腔、羅羅腔、二簧調、統謂之亂彈、崑腔之盛、始於商人徐尚志、徵蘇州名優爲老徐班、又有洪充實之大洪班、江廣達爲德音班、江鶴亭徵花部爲春台班、德音爲內江班、春台爲外江班」此即內江、外江之由、本不過兩個對江派、所以有內外之分、則若今之北京派皮黃、與北京老而又老之皮黃、老三慶四喜等、以皮黃爲主之戲班、亦在外江之列、若今北京派皮黃之開口便斥人爲外江、未免數典而忘祖、且不啻崑腔班之譏其後輩、至于國粹者流、與京派之老北京少北京等人、當其指斥外江滬派、先正典型之時、亦嘗攬鏡自照、那一個不是西洋服裝、滿洲衫鞋、中國語言、行動舉止、是否盡合于目下之先正典型、不妨撫躬自問、能否依照各人各行之老前風範、以生存于今之社會、如其不能、而但責諸伶人以服古殉道、設使彼伶人反唇相稽曰、「典型風範、不是劇界一行所專有、你們所以組織、先正老輩所遺留者、那裏去了」不知將何辭以對也、許知之說明、以期皆榮之共臉、庶得汝鹽集釋、獲實際有益之效果、作不應專搖京老之牌譏、作空虛高曜之盲論、蓋此等盲論不足以服衆、即不能有實效之可觀也(未完)

本報登載長篇滑稽插畫改造博士預告

滑稽插畫雖爲報紙所常見然苦無連續不斷之作品本報現已與上海中國第一畫社訂約聯訂該社之長期作品「改造博士」定於明日起繼續在第七面登載其中有趣動作層出不窮妙筆生花生氣勃勃實爲漫畫中最佳之作品特此預告

滿洲報編輯部啓

吉房出售

地點在市內光風台一百八十八番地

地皮共一百五十餘坪房舍五十餘坪屋內設備書齋寢室客廳便所浴室電話電燈自來水厨房下房倉庫及西洋傢具一概俱全並附有花木葱蘢之花園一處風景絕佳眺望適宜有意購買者請至本報向金念曾接洽可也

鳴謝英商 北英商務 百立泰兩保險公司賠款可感

啓者敝號於二月廿三號早二點鐘失慎房貨只一部份被焚敝號經理王子詔受有刀傷送往醫院治愈經此巨創何幸事前在該公司保有房貨險大洋武萬九千元事後經該公司調查情形確實損失今賠償敝號大洋壹萬四千元已照數賠償而毫無留難之處由此觀之足見該公司信用卓著特登諸報端並介紹各界諸君欲投保火險者請往試之可知言之不謬也謹此鳴謝

哈爾濱正陽道街義和永啓

東昇園羊肉菜館啓事

敝號在大連開設有二十餘年專做羊肉菜品廚司技術巧妙味美可口各界早已公認去歲由粵移來西崗支店以來三十餘倍發達本主人不惜重資又貸安接樓房一處運肉一切又能解暑避風節脾健身誠夏間天氣漸熱講衛生者皆多用此品如蒙惠顧倍極歡迎恐未週知謹此附告

大連市西崗大龍街十三番地 電話六九七四

東昇園菜館 主人曲振東

洞庭春菜館擇吉開張

啓者本菜館開設西崗子宏濟街三十二番地新建洋式大樓地隣遊廓區域招妓侑酒異常方便屋內陳設均稱雅緻番菜師聘於我國京熱菜無一不備華菜師聘於京都烹調法各種全住現擇於夏曆六月初十日開張屆時紳商各界惠然肯來一經嘗試當知會炙人口非虛語也

西崗宏濟街三十二番地 經理人劉顯堂謹啓 電話六三一五番

敬謝華聯保險公司付款迅速

啓者敝號日前失慎櫃面貨物舖墊等被焚幸事前曾由田維周君經手在伊町五十一番地上海聯保水火險公司保有火險但倉卒之間將該公司保險單焚燬仍蒙該公司查明損失立即照賠鈔票叁千陸百陸拾壹元壹角八分足見該公司辦事通融賠款爽快敝號身受其益用特登報表揚信用以鳴謝悃並介紹各界投保者知所採擇倘日後該公司第九十七號及六百六十三號保險單發現一概作爲廢紙合併聲明

大連監部通洪順祥謹啓

店舖出售

在大連市內最繁華最熱鬧之地點現在營業中之菓物店成績佳良今因有故願以金壹千五百圓之價格將店舖底全部讓與他人希望者請到滿洲報社內曲延延接洽可也

旅客注意

大連市常盤町 電話五六九八

聚蚨棧

主人 段鴻志 經理 仲仙洲

本棧現將房屋重加修飾人員力行整理男女異室招待殷勤代理車船客票報關完稅遠近紳商請新舊顧

本號新到醒獅牌膽寫版大廉賣各種洋紙文具一切批發

天德信支店

文具洋紙印刷用品一概批發

大連監部通百十二番地 長電話七三八八番

大九章綢緞局廣告

杭州分 本廠專門自造綢緞

大連 此價目公道 杭尺加放

批發零剪無任歡迎 浪速町二丁目七十番

故張作霖氏開弔畫報

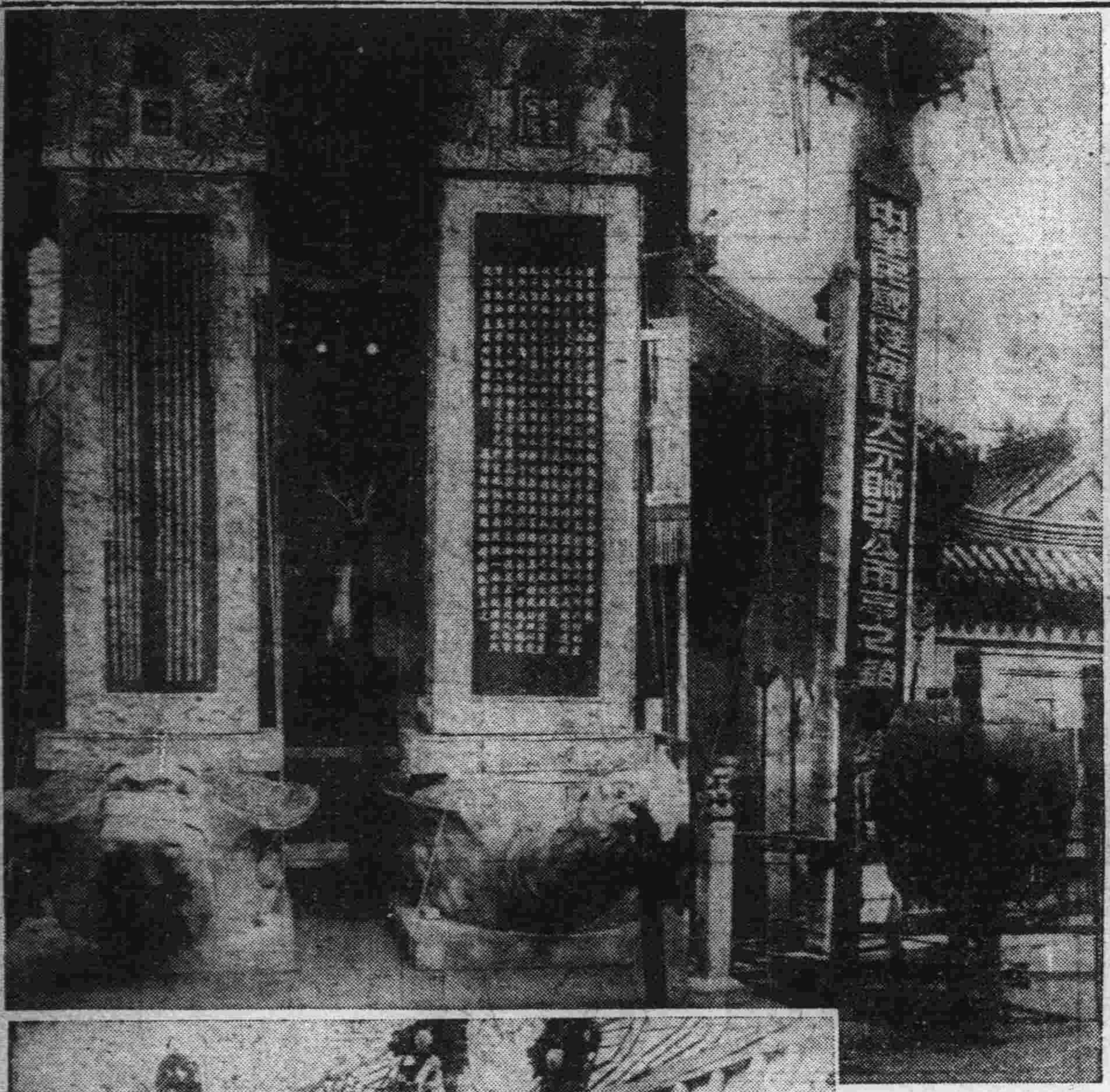

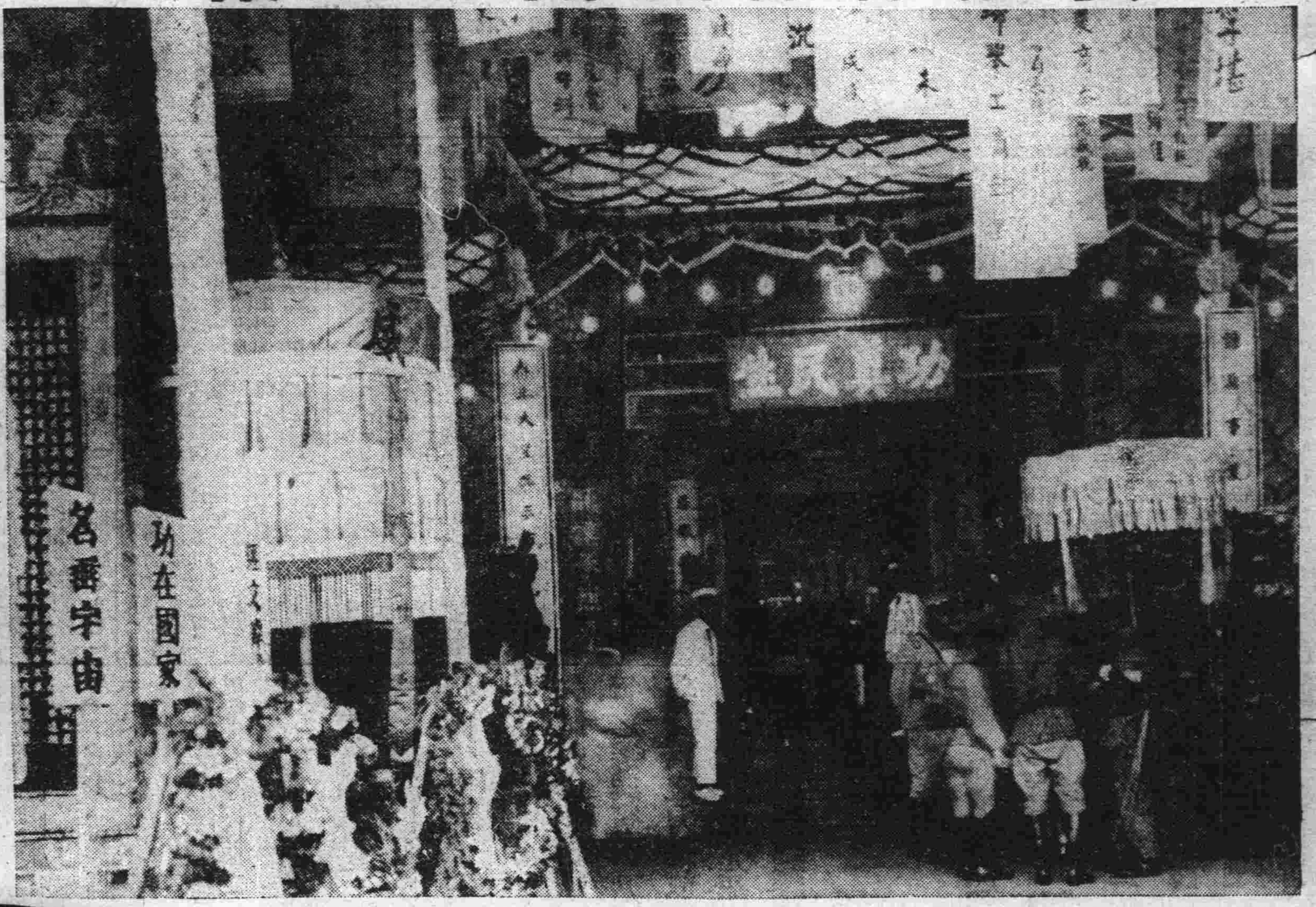

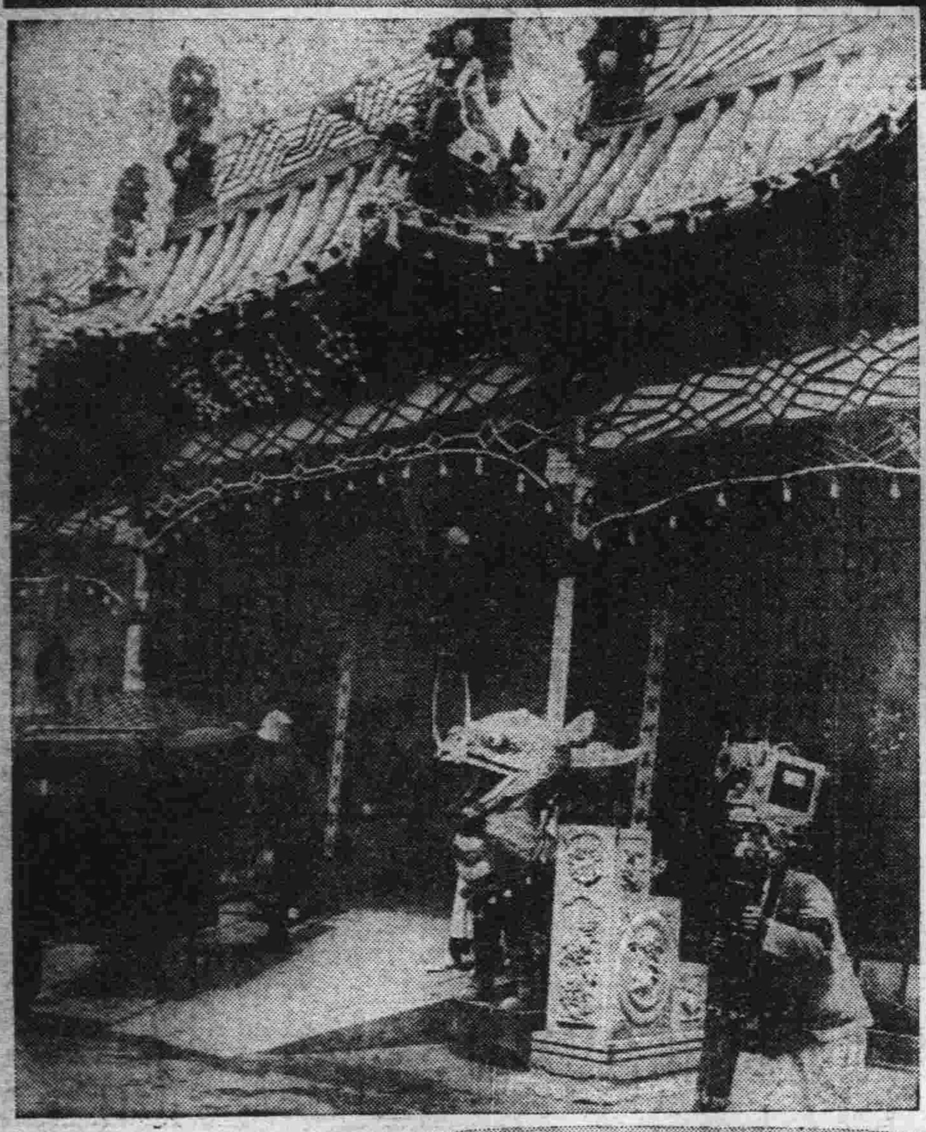

說明

(左)上 銘旌及神道碑
中 祭場前之牌樓
下 祭場出入口

(右)上 祭場全景
中 參與祭奠之村岡軍司令官
下 祭場總出入口及參觀男女混雜光景

(中)參與祭奠之林權助男爵

故張大元帥開弔之開始

中外人員紛往致祭 情況極莊嚴而悲哀

奉天特訊故大元帥張雨亭氏喪儀於本月四日上午十時在城內大帥府舉行矣儀場之兩房分列白衣衛隊及紙製之人馬獅樓房等入門內參祭者爲各督辦省長軍長等文武大官羅立兩側至於輓聯帳額生花花圈等爲數尤多在十時卅五分開始祭奠當時所奏之音樂極爲悲哀若前奉天省長莫德惠氏執松葉之枝趨至靈頭依次的參吊外賓如日本關東軍村岡司令官齋藤參謀長率幕僚等前往參祭各國領事亦向往致吊在靈柩之側有張氏之三公子學曾一一致答禮於電燈輝耀之下極爲莊嚴於此以觀張氏之祭奠典禮之盛狀比之生前尤爲威壯云

日銀行歇業 吊悼故大元帥

奉天特訊奉天日本銀行團於月之六日爲對故大元帥表吊意起見已決定一齊休息一日

張故帥開吊期間 各處代表雲集

黨方要人派來者尤不少 公記飯店設歡迎晏

奉天張故元帥開吊之期業經通告各處於是屆期來奉祭吊者車水馬龍幾有接應不暇之勢東三省各處固無論矣即南方各巨頭稍有身分職位之人亦紛派代表來奉執　因之帥府喪禮接收處於四日午前八時始即見送祭帳花圈輓聯銀牌紙識祭席之人滿谷塡坑往來如織造記者午前十一時許往吊則其號簿已在九百餘號此等吊容以南方派來之代表居多而東三省之團體名人軍閥政客尙未蒞臨爲緣張故帥之赴聞訂期係四日至七日在本地之人知其內容者咸知四日係成主之期多未參與而五六兩日乃爲祭吊正日故在四日往者尙少而南方代表則照赴聞如期而至逕即於四日往吊也其代表之姓名難於記憶而所代表之人則蔣閻白馮當然在內即李景林魏益三承斌諸人亦經派員來吊奠豐隆形跡盡忘蓋吾國習慣時雖具不返兵之仇者及幷也仍以死者爲尊不能恨及泉之人也張故帥與各對手之戰爭非不共戴天之仇也過政見與主義之不同不得而爲之也故各方之對於死一律加以哀悼師不視爲仇爲出各代表遠道而來辛苦頓張總司令爲慰寂歡迎起委派代表數人代爲東道主東邀遠來各代表在日站前最著名之公記飯店中設席晏以盡洗塵之禮於是中山之翩翩少年均於午時齊集記飯店賓主雲集自動車沿排列觸目皆是是亦民國以南人蒞東三省之第一盛況(莠)

排日廢約計畫及閻氏回晋原因

係馮方及共產黨計畫說 眞革命者均旁觀

奉天長春附近有共黨組設革命同志會一節已見別條今聞此種計畫純出馮玉祥一派所主張而南京廢約排日各問題均由馮指使王正廷之舉動係共黨中之大計畫實欲破壞革命黨使之失各國之同情然後共黨以革新爲名再出頭活動馮見閻錫山係最初革命與共黨絕對不能相容故有謀殺閻之陰謀事經閻聞知乃於南行途中自石家回車於七月三十一日急歸太原目下革命派中實奉三民主義者對於排日廢約俱不同意大多數均採旁觀態度恐馮不除中國終當受共黨之害也右所誌者乃某南代表所談勿怪東北民意有和蔣閻而討馮之說也(莠)

各界歡送警署長

東省特別區三區警察三分署長梁振岐氏調委哈埠一二分署一節已誌前報梁氏二分署一切接收完竣於七三十日乘車返穆翌日將三署各事交代淸楚於是日晚九時西行票車赴哈而梁氏此任事一年有餘故各界感頗洽是時在車送行者五十閻長白文潤氏三營劉警長中校稅捐局主任木石丁市政分局誠出理商會長堂各日董二十餘人皆到送當汽笛一聲車輪起動有戀戀不捨之狀云(廉)

停交通四日

穆稜煤礦鐵由下城子鎭至煤礦沿長一百二十華里忽於月二十七日因降暴雨而鐵嘯將兒子河之橋梁沖毀以鐵路往來之行車堵止交通日已於三十一日修理完竣照開行矣(廉)

百齡機
可以健胃
服之食量大增
試服三天
奇效立見

百齡機
補血補精
服之康健常樂
造成致富之精神
效力驚人

百齡機
補精益髓
助長生殖力
夫婦同服
子孫繇繇

常服 百齡機補片
家庭之中有「多飯」「多財」「多子」之樂造家庭之三多
大瓶二元小瓶一元
上海九福有限公司發行
奉天分發行所 奉天大西邊門外 九福公司
國內外大藥房均有出售

多小公司產業部營業範圍

一 買賣各省埠土地田園房產街基等
二 承辦各省埠不動產業及各路線生熟荒地
三 受委託經理本埠房地租項及保管事項

奉天南市場 多小公司 營業部啓 中電話二一二五又一八六

請看信用昭著諸所便利之旅館
大連 中華本棧 主人張炎町
青島 中華棧 主人張炎町 經理姜品一
營口 中華棧 主人張炎町 電話九四九（台）
爾濱 中華棧 主人張炎町 電話四三八五
長春 義昌公司 主人張炎町
本棧內設西式客室應酬週到無須贅述
兼設有運輸藥轉運貨物代辦客事
▲本棧電話五七四四 ▲電話四二〇 運輸部電話七九七一

啓者敝工廠製造各種鷄印方包鷹印條包紅ククラ包已拾餘載矣久爲各埠所適用茲爲振興實業起見特聘歐美化學之技師不惜巨資採辦優等包料研究配合織成純良鴻禧金鷄美人獅等各樣香包其餘他牌不及確載其包氣味芬芳精美優秀不但除垢善於滋容潤顏誠衛生之妙品也仕商惠顧敝工廠竭誠歡迎兼代理美商卜內門各種二料子火城顏料靛油等貨恐未遍知特此佈告
大連市惠比須町二九 電話七九八九番 振替二八五四番
源增興工廠謹啓

泰華樓菜店啓事

敬啓者本樓營業多年荷蒙各界光顧無任銘感茲爲商業競爭特別改良建築三層樓房周圍一百餘間一切工程俱照西式凡屋上庭園花欄魚池電燈瓦斯冬暖夏涼之品物不設置完備非惟清雅可觀實與衛生有益當此桂馥金粟秩序平分正各界交際宴客候是以重將各屋陳設異常整頓油漆彩畫煥然一新包辦應時宴席盡美盡善選用堂役伺候非常殷勤如蒙各界諸君倍加惠顧曷勝翹盼歡迎之至恐未周知特此廣告
大連市監部通二丁目八十一號地 電話四六七一 七七五七 三五二七番
泰華樓菜館謹啓

最新發明
岡田式朝日號謄寫版
發賣紀念減價十九圓八十錢
在內。原紙。黑油。藥水。毛筆等
夏期黑油用 普桶 一盆金一元
夏期藥水用 大桶 一盆金四角五分
四號毛筆用原紙 四號形（特別號）壹百枚 金二元四角
鐵筆用原紙 三號形（特別號）一百枚金三元 一百枚金二元五角
大連市浪速町三丁目 信筒 信紙 發售 天野滿書堂文具店
電話四九九四番 四三〇六番 大連六三振替口座

內科 外科 產科 小兒科 花柳病科 婦人科
晝夜診察 入院隨意 病室完備
大連市浪速町奧町角（三號） 電話八五一〇番
普愛醫院 院長 陳英

香港 外代理店 外埠廣告

啓者敝號創香港已歷四十餘載專辦各埠客事代理出入口船務及代客買賣貨物所有中國南北各省出口產及歐美各國貨品來港者均能經售而出口均能代辦凡蒙關顧無論事之多寡一律歡迎舊承垂愛之家固所洞悉惟恐新擬來港辦貨或發貨來港消息者無從問津故特刊此奉聞倘蒙不棄祈即電函示知定必安爲經理以報盛情敝在青島並曾設有支店亦係專辦客事買賣粮石以及土產雜貨等類均稱熟手如有所委仰祈直接函達青島莘縣路義泰豐號必能妥爲代辦專此佈聞
香港永樂西街門牌一百五十六號
香港 義泰棧披露 大東北電局掛號零零一二

敬啓者本報社爲便利連市各界閱報者起見特委下列五處爲本報代派處閱者請就近訂購爲盼
小崗子大龍街四十五番地 滿洲報大連總派報處 電話四〇四二

寺兒溝 興順盛 電話七六八九
奧町 義順記 電話七五九六
近江町 和興益 電話七三八七
小崗子 永來興 電車站
初音町 西洪順 電話七六三九

海龍縣朝陽鎮鄉團正隊長戴子彬來函感謝美興賓聖藥治腎虧陽萎等症確有特效也

逕啓者敝人前患腎虧陽萎之症已有數載身體虛弱精神短少徧請中外名醫加意調治終未收效長此以往恐難跳出病苦之境終日憂思無可如何耳忽於月前經友人介紹云貴藥行所售之美興賓聖藥專能治敝之病症聽聞之下即購聖藥半打按法服用未及半月敝之病已去大半將及一月居然若失敝疾由此告痊矣今飲食日漸增多身體日漸强壯足見貴行之美興賓眞乃世界之神藥全球之仙丹也敝人之病端賴美興賓之力是故草書數語並寄照片一幅仰祈登諸報端以鳴謝忱用以介紹海內諸君有患腎虧陽萎遺精滑精等症請速服美興賓聖藥定能藥到病除確有特效也此致嚴華大藥行惠鑒 順候 財祺
奉天海龍朝陽鎮鄉團正隊長 戴子斌鞠躬
十一月五日

▲美興賓 定價現洋 大盒五十片二元 小盒二十片一元
◎總行 奉天 小西城門北電車道路東 嚴華藥行
◎分行 大連 西崗街電車站二二番地 嚴華藥行
◎總經理處 安東縣中富街 東益增遠藥房
◎分銷處 各埠大藥房均有代售

寒暑表九十七度

陰曆六月初一日、正午最高熱度、寒暑表升至九十七度強、南京夫子廟一帶、中暑路斃者、凡二男一婦、皆因內體虧虛、無抵抗此高強熱度、即普通恒人、對此大伏天氣、亦覺頭腦暈混、精神迷亂、獨中正街糜秉犀醫士雖年已八十二歲、終日應診、下午仍照例出診、奔馳驕陽火盆之下、彌形康健、良以其二年之內、常服返老還童「生殖靈」故能享此幸福也

放白鴿不回自殺

金陵西南鄉陶吳鎮董事柏以聞、自幼天閹、娶李氏不耐寂寞、與之析居不久柏欲另娶、人恒無有與婚、會放鴿考美其貲、托人說項、願鬻已妻以奉柏之箕帚也、無何過門之後、新婚夫婦、情愛彌篤、放鴿者守候匝月、不見鴿返、焦急欲死、前月適柏他出潛入柏室、責妻不應負約、豈料其妻正色拒絕且謂我今天良復活、不甘再隨汝去、常作害人之事、罵得放鴿者氣忿塡膺、莫可抑制、袖出利刃向婦戳去、幸未中命、大呼求救、四隣聞驚麕集、放鴿者遂自殺焉、里人爲之報官請驗、審知害人自殺、天理昭彰、識柏備棺成殮、此案遂了、惟素稱彌篤者咸爲隣里所奇、緣柏氏因連服返老還童德國新藥「生殖靈」一年有半已補先天不足、而變爲偉大丈夫矣

生殖靈
上海美商 三德洋行

◉外埠分銷處◉
富錦 永濟醫院 長春 中西藥房 普蘭店 康德記
洮南 德慶仁 双城 華西藥房 奉天 五洲藥房
綏化 錦合隆 安東 瑞祥泰 拜泉 中和藥房
金州 老德記 遼倫 久達長 瓦房店 康德記
營口 中西藥房 金州 欲仁東 黑龍江 泰華西
三姓 同益和 安達 中西藥房 吉林 五洲藥房
皮口 德大藥房 克山 德興祥 呼蘭 德慶長
望奎 錦和福 大連 華西藥房 大連 華泰藥房
大連 德記西棧 大連 德興藥房 普蘭店 德順藥房
大連 同興藥房 大連 康德記 大連 永生藥房
大連 育黎藥房 大連 山東藥房 西崗 廣生堂
沙河口 亞洲藥房 小平島 久壽堂 吉林 中西大藥房

大連分行臨時啓事
本分行住址在浪速町九章綢緞莊樓上二華昌號 電話六五九二

老婆子有病 全家不幸

語云（炕上有病人、地下有愁人）老婆子有病、關係全家不幸、因其有照管家務、及教養子女之責一旦患病、則負責無人、全家必陷於愁境、家庭之不幸、莫此爲甚、欲除此不幸、非常服（女界福）不可（女界福）之藥力、靈效異常、專治婦女一切諸病、有病全治、無病強身、又能美容補腦、長壽不老、眞乃家庭婦女人人所必須常用之良藥也

女界福

天下第一婦科藥中之大王

「女界福」主治婦女百病萬靈的神藥

一、常服女界福的婦人生兒無數
一、常服女界福的婦人生兒肥胖
一、常服女界福的婦女生兒靈敏
一、常服女界福的婦女百病不生
一、常服女界福的婦女轉弱爲强
一、常服女界福的婦女美容補腦
一、常服女界福的婦女長生不老
一、常服女界福的婦女返老還童
一、常服女界福的婦女子孫滿堂
一、常服女界福的婦女一生富貴

▲女界福主治說明▲
專治婦女 月經不調 腰腿疼痛
子宮寒冷 久不受孕 白帶赤帶
胎前產後 崩漏不止 常患小產
胎動不安 虛弱癆症 面黃肌瘦
一切諸症 藥到病除 百發百中
萬應萬靈 人人適宜 有病皆治
創銷以來 救人無數 天下馳名

奸商仿造假藥太多
眞正「女界福」確能治病活人名揚天下
請留心假冒
奸商仿造純爲欺世害人請祈注意

北京政府立案註冊奉天市政公所化驗立案營口市政公所化驗立案安東警察廳立案滿鐵中央試驗所化驗立案大連衛生研究所化驗證明有效其他化驗立案有效鐵證等數萬餘份不及備載

其他各商埠均皆有代售 定價每瓶服十回現大洋一元五角
德記全棧大藥房 主人康道忱
總發行處大連西崗中和街四八 振替大連四四七六

滿洲報星期副刊

大連市山縣通一四二番地
發行所 中日合辦 滿洲報社

美術與人生

(李在云)

本來我們生在這個荒凉的世界、暗淡的原野、到處都是黑暗沈沈、佈滿兇獰的惡魔、生命道上、只是些刺人榛棘、而催命的四時之神、還要挾制着勇猛的前進、人生的前途當然是險惡而可怕！況又生在現世虛偽罪惡的社會裏、一般醉生夢死的野心家、帶着欺詐的面具、懷着虛偽的野心、成天做那升官發財的夢、不顧命的幹！甘作物質的奴隸、生活的罪人、可憐一般民衆、早都束縛的不得動彈、失了思想的自由、陷入非人生活的境地、悲慘沈悶、淪沒在生命大海底下、困苦顛連、只有頹喪失望、咀呪人生、那來人生的樂趣呢？人類生活是有意義的、只有物質方面—衣食住—的供給、如果精神方面的活動絕不能滿足我們內心的要求、完成美滿的人生、現社會所以呈一種梏不安的狀態、正爲這個！所以我絕對不相信生活的代價、就是痛苦傷人生的目的、就專在物質上期求！正好要從刧後餘生、用我們自身的活動、去找我們靈泉的甘露、精神上的安慰者、—美術、來滋潤我們將枯的生命之花！

我們相信美術與人生、有絕大的關係、並且相信一個人沒有美術的環、或美術的觀念、這個人絕不會有高尚活潑的生活

美術究竟是什麼？我以爲美術就是具有美性的藝術、如雕刻、建築、工藝、和歌詩、音樂、文學、戲劇等等但無論關於那一方面、都能引起人生的美感、於人生有密切的關係、所以近世學者無不重視美術而提倡美育、蔡孑民先生主張「以美育代宗教」美術能否代宗教、姑且不論、但美術與人生的關係、可知了、今我提出幾條略述如下

(A)美術與性情陶鎔••••• 人的性情、有好壞、有靜燥、有的溫和、有的暴烈、這或者是先天生成的、但大多都是後天的變化、因爲習慣、風俗、水土、氣候、都能直接間接影響到人的性情、人如終日苦悶、煩惱、無法陶鎔的好性情、也要變壞、而壞的變爲更好了、但陶鎔性情厥惟美術、因爲美術、教人的耳目常常接觸、就可以感覺到溫和、善美的觀念、雖浮躁暴烈的脾氣、也可潛移默化而爲靜雅、我有一位朋友、性情非常暴烈、但習音樂後、常到音樂會、今則大改溫和了

(B)美術與思想的敏活••••• 人的思想、與興趣有關、興趣愈多、腦筋愈活潑、思想也愈敏快、各種美術所表現的美、都能感化而增加人的興趣、每當我們講演的時候、若禮堂佈置的雅潔美麗、也能助動思想、講演的結果、必較比的完美、有許多佳妙的言語和意思、先本不曾想到、臨時添入、若在一個鄙陋的無佈置的禮堂、那就要腦鈍口拙了！

(C)美術與意志的堅強••••• 我們的意志必要堅强、才能勝過艱難、不受環境的支配那末什麼事、都可爲所慾爲不然、小有挫折、就要垂頭喪氣或變初衷、何等痛心！美術有莫大的威力的、如詩歌、音樂……等、實能振作人的精神、鼓動人的勇氣、增加人的毅力、使之往前進直到成功

(D)美術與學問的造就••••• 美術能使人的思想敏活、已如前述、照樣、也能使人的學問易於造就、因爲人之求學、全賴他的敏捷而活潑的思想、方能成功、按着我們的經驗、生活在美的環境裏的人、無論讀書、作文、寫字覺得容易得益處、進步的也快、所以一般教育家、都利用美感、引起學生的美感、促進其求學效率

(E)美術與態度的雅潔••••• 我們行止舉動所表現的態度有的粗鄙、有的雅潔、不講美術的人、就不注重態度的雅潔、言語粗鹵、形狀鄙陋實在也有失個人的體面、研究美術的人、自然按着他審美的觀念、傾向那善美的方面、講求那美術化的人生、固不必裝扮下流人所尚的美他所言行的美術、當然高雅可敬、他的形狀美術化、自然整潔可愛

(F)美術與人生的勝利••••• 勝利的人生、談何容易、因爲個人的主義不行、或事業失敗、悲觀、絕望、甚至起了厭世的念頭、自殺也不知有多少！這所謂失敗的人生甚麼緣故？呢可以、說大半因爲不知美術、所以更不知道人生的意義、假使他有美術觀念、那末也可以叫他了解人生的眞意義、抱着堅強的意志、努力前進、百折不回、得到最後的勝利

從以上看來、足見美術自人生的重要了、可惜現在中國一般人、對於美術的觀念非常薄弱、大多數人不注重那末個人生活、不免是枯躁的、無聊的、家庭的生活不免是苦悶的、社會生活、不免是煩惱的、尤其是一般婦女們、窮的、終日工作、毫無樂趣、只落得形容憔悴態度疲勞、富的、就裝模作樣、擦粉塗脂、作男子的附屬、無所事事、只好邀聚西鄰的阿姨、對門的大嫂、打麻雀、打撲克、以爲消遣的不二法門、是怎的可惜！

總之現實的生活、是麻木不仁的生活、要想在這種狀態之下、去找我們新的生活並不是絕對不可能的、只要清醒一點、從失望中去努力創造、打破一切的羅網、做我們的革命、方纔能得到眞正的生命、朋友們、不要沈悶了、不要躊躇了、走吧！那裏有好看的花、那裏有甜蜜的果—美術園裡！

龍沙一中 一九二八、七、二十六、風雨之夜

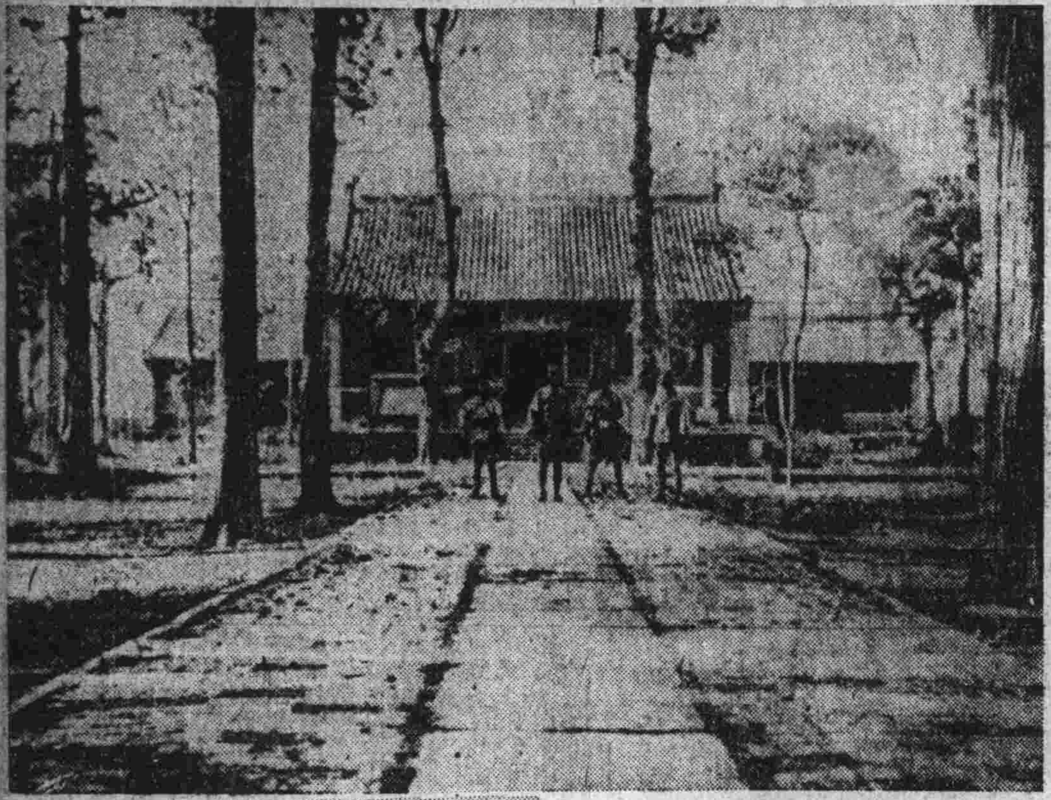

上、涿州樓桑廟漢昭烈帝故里
下、涿州張飛店張飛故井

寫在之光前

(共天)

大地黑幕展、
路尙遠。
四圍烏黑如漆、
前面有一條光線。
光裏的一條、
誘着些意思——自然。
好哇！
我們一齊的前進。
順着這光線。
啊！擋着我們道途兒的
阻塞、
眼望着已起火焰。
前進！
一直的走到光線那邊。

一七、七、二四、成
一七、七、二七、抄

(註)之光是彭壽齡子椿先生的文集

求眞正學識和眞正教育須與事務接觸(續)

(寧河劉稷臣)

該氏更提倡實用的手工教育說、手工雖預備那高等教育的基礎、却是可使人類把可立的地盤、築得廣大而堅固、普通學校最希望造成的是(人)不是未來的官、教員學問家及著作家等、所以不要腦發達……

學校所教的理科應求其需要下更適於實用、現今所教的、離實際太遠……不拿兒童思想能夠了解的來教授、却教些很難解釋的定義等、豈非無理嗎……譬如無理學的初步、祇可教些可以實驗很有趣味的事項、因爲行一回有趣的實驗、那所見的都可以深印於腦中、就使教了公式二十個也、敵不到牠的有益……數公式猶數世界歷史中的年代……

總而言之救濟教育事業之道實在一言不可盡、不外乎(親眼目覩)一句話因爲一切知識、非力求可以體驗不可

我們看以上二位學問家之所道、關於欲求眞正學識和眞正教育、非與事務接觸不可的一句話解釋、的更透徹了吧

(完)

夜

(馬雙鳴)

靜穆平和的夜之神臨到人間了！她披着黑色的大氅、嘯嘯着全世界的衆生

我的心弦幸?脆弱得如鵝蛋売似的、若見了被愛情的箭簇所射傷而陷入煩悶之淵的青年朋友、或被統治階級蹂躪下的弱小的羔羊、自己的心弦、便要不覺、地瀑々切切的振動起來、彈出悲哀的音響

善美夜之神呵！人們都惡你是黑暗的代表者、但我對你都表示萬分的感激與敬仰因爲白日的曙光、只能將地球上的醜陋、醃勢、獰笑、表現出來、使我悲哀、而你却將這一切遮得絲毫無餘、使我脆弱的心弦能得片刻的寧靜呵！

一九二八、七月、八日、晨

照相術的發明史

我先平好攝影、關於攝影的書籍、到也看過不少、現在我把攝影器、和照相片的發明史、寫在下面、諒亦爲諸君所樂聞罷

研究攝影的始祖要算德人沙特賚、他在一七二七年、用一種化學品、叫硝酸銀、用白堊混在一起、塗在玻璃片上、另外拿一張透明的圖畫、蓋在上面、放到日光底下曝晒一會、硝酸銀受了光便起作用、透明圖畫黑的地方、玻片上便變了白的、白的地方便變了黑的、因此、就得了一幅黑底白字的畫了

到了一七九一年、英人湯姆士魏奇護德、也發明了一個繪圖新法、藥品也是用的硝酸銀用水溶化、手續有一些不同、其法、把硝酸銀液塗在紙上、用玻璃畫片覆在紙上、感以日光便很清楚的印在紙上了、可是影子不久長、就要褪去的

直到一八一四年、法人周十尼夫布士、發明了能使影子永不會褪、法子、簡單的照相器也就是他發明了

照相機的製法是、用木板製成一密不漏光的木箱、前需有一塊雙凸鏡裝着、用一種塗了銀液的玻片、玻璃片上再加塗松香一層、堅立在木箱的背後、讓日光照射六個鐘頭、那麼感着日光的松香玻片、便變做一種不可溶化的東西、這時再塗上某一種油精、將沒有受着日光的部分溶去、這樣一來、剩下所不能溶去的松香、就成了二種永不褪色的影子了、這種方法、非但可以將影子、永帶、而且就是我們近日的機械照相的先驅、到了一八二四年、又發明了一種（銀片攝影法）這種法子的發明家、是法人爵意達開爾、他和尼布士是知交、費了十年苦心、才發明了這種法子、其法是用一塊薄銅片、把銀液塗在上面、經運（△）的汞汽蒸過、便成了〇化銀、用這種銅片、拍了照相之後、要二十分鐘、拿到暗室裡、再用△化銀的汞氣一蒸、那隱着不顯的地方、便漸漸的顯了出來、然後再浸到（綠化金）和（次亞酸銀）的熔液裏、如此、便成了永久不褪的照片了

照上面的法子拍出來的照片、叫做（相底）片上的物影和真的完全相反、應黑的反白、應白的反黑、他對於這個缺點、以爲必須改良、然而銅片是實質的、影像不能傳到紙上、於是他索性把銅片改用玻片、如果將這玻片上的影子、覆在照相紙上向日光曝〇於是玻片上、的白的地方、在紙上便變了黑的黑的便變成白的、這樣一來便和原像一些也沒有不同的地方了、至此、達開爾研究照相術、才算得着完滿的結果、可也是的照相法只好十八世紀通行、到了現在、經過多少改良進步、已經和從前大不相同了、白種人的進步、怎能不叫人敬仰呢

欲洗凝脂還胆怯携將作伴漾清波

美國電影女明星携所飼之海狗作海水浴

改良電碼之建議 （周錫三）

電報爲交通利器、公用必需、其原則總以費廉遞捷爲本、中國電報開辦不爲不久而其效率若與世界各國之電報比較、殊覺相去甚遠、收費既高、傳遞緩滯、雖年來感於軍書公電之紛紜、爲緩滯之一大原因、其實現行電碼之編製、至爲繕贅、斯實主因也、查世界各國電報之途、至爲便利、取費低廉、商業之發展、胥於是賴、最近各國電報局、對於國外通電、除尋常及慢電外、復採用夜信電辦法、取費照尋常電減低一半有餘、利便公衆無微不至、反觀我國望塵弗及、邇者北平業經克復、訓政開始、中國電政、亟宜改進、利便交通、俾各業得以發展、茲主張改良電碼、實行之後、電費可減低一半以上、而同時不獨電局中各種設備、絕不需改添、或生出一種經費、或有若干時間不方便、而發電人仍得照舊用數碼或原字書寫、茲略說明下

查電報機上、僅能傳印點畫、全世界電報局通用之毛爾斯符號、係以點畫代字、例如英文字母之電、以一點一畫（!）代之、電以一畫三點（!）代之、數碼中之一、以一點四畫代之、二以二點三畫代之、中國字則先按電報新編之編制、以數碼代之例如國字、其數碼爲另九四八、而另字之符號爲一畫一（一一）九字之符號爲五畫、點（一一）四字之符號爲三畫二點、（一一）故發電港不論用西文、抑用中文、在電報上、其傳印出來、僅點畫而已、惟依毛爾斯符號代字法英文字母、每個字母以一個至四個點畫代表之、平均每西字母僅得三個點畫强、然數碼則一律以五個點畫代一個、（參看毛爾斯符號表電報新編所之字、連帶遺及部首在內共八千六百五十四個、分編一萬號、自另另另另至九九九九、每一個字以四個數碼代之、而每個數碼之符號、須五個點畫、是每一個字在電報機上、傳印等十個點畫、費時頗久、殊不經濟、每見外人利用電報之頻、幾如鄉便、而省費電碼書、之多至數十種、頗以電碼之改良、爲中國電政最急之圖

查英文省費電碼書、中有三字碼、如本脫氏之省費電碼大全三字〇本、頗爲適用其法利用英文二十六字母、以三個相互撮合、如ABAA BCABDABDABE等、編成三字▲、即由ABF編至ABF刪去重字、至少有一萬個電〇、以每一電〇代表中文一字、例如第一空格爲ZYZ一字、BAA、丁字丁字七字BCA三字BDA上子BFAB下子GAB 不字HAE丐字爲JAB等足敷電報新編之用而有餘如此電報機上、每傳印中文一個、所用之三個符號共需點畫僅九個、節省時間至一半以上、蓋英文字母三們、平均以九個點畫爲符號代表之、例如ABD中之A其符號爲爲ADBD總共得九個、惟照現行四個數〇計算要需點畫二十個代表之、例如革字之號〇爲七二四五、而七字符號爲!—!二字之符號爲、四字爲!五字爲兩相比較、節省自、分之五十五以上、時間省、則費用輕則取費廉、取費廉、則用者多、用者多、則收入增加、尤其是消息靈通、於政事軍事外交新聞企業工、航業、均有莫大關係、且此種改革絕不須改換任何設備、致令電局添多一種經費、或有若干時間之不方便、而發電報人、仍得用數碼或原字書寫與現在辦法無異、所不用而電報機上傳印之點畫、各代表英文字母、而非代表碼者總有電報新編中、須附以三字碼便足、有此改革、電報機上之工作、便可減輕一半以上時間、經濟多多、報費自可低廉、對於發電人、不防分別待遇、如直書三字電碼者、則無代譯費、仍照舊法、否則酌量加收 自實行三字碼之日起、英文電報、如用普通有意義之文字者、仍可照現在辦法、其便利爲何如耶、（衛生顧問）

火傘當空酷暑候、赤身殊美畫中人

斯圖爲賞粹諾晚年所繪係仿某大家筆法人物背景一描下彼能深入自然之核心以之發露於紙上筆致絕妙殊堪讚賞也

人口論 （寧河劉稷臣）

「人口論」是現在社會的一個中心問題、政治家社會家及經濟學家、無有不着重於此點（人口問題）至於他們的學說也多根據人口論作出發點的、所以人口論、是不能不研的

「人口論」是英人馬爾塞斯最著名的創作、所以要研究人口論、必須先明白馬爾塞新的人口學說、茲將其大概述之於左

馬爾塞斯於一千七百六十六年、生在英格蘭的塞爾雷郡洛克利村、父名日「尼爾、家道小康 他（馬氏）在一千七百八十八年畢業於劍橋大學、以後作了牧師、在一千七百九十九年及一千八百零二年曾兩次遊行歐陸、至一千八百零九年任海利堡之東印度公司專門學校教授、後來馬氏也死於此地、時在一千七百三十四年

馬氏的學說與他父親的意見、正立在反面、馬氏的人口論第一版、發表在一千七百九十八年、當時此書不過是一本反對葛德文樂觀的冊子、後來又經他旁徵博引的大事修改、才於一千八百零三年、文出了第二版、他那第一版和第二版相較、迴乎大不相同、差不多說是一篇新著、也無不可、從此他的人口論、就成爲經濟學中不可磨滅的學說了

馬氏有名的人口論、是用科學方法、說明了食物和人口增加的比例大不相同、他說人口的增加是幾何數目的進級、如一、二、四、八、一六、三二、六四、一二八、食物的增加則只是算術數目的進級、如一、二、三、四五、六、七、八、如馬氏對於人口增加之比例曰「若是使人口增加無有限制每二十五年必一倍之、換句話說、就是其增加率乃爲幾何比例他謂食物增加之比例又曰「統觀世界之現在、雖就最進步、的工業而論、食物的增加、也難超過算術比例可無疑義」照他這樣的比例、人類終久免不掉威着食物的缺乏而發生人口那膽的不幸了、

（以下接三面）

萬泉河感懷 （士丐）

萬泉之水清兮 恨伊之無情！
萬泉之水岑兮 恨伊之多心！
水涓涓以流兮奚解我憂！
涓涓之流水兮豈非我之知音！
萬泉河的風景依然如舊！
也園中茉莉花仍是盛開！
蒲兮葦兮、爭綠！
柳也桐也、競碧！
萍藻兮搖搖不定、
荷葉如錢也如帶！
畫舫兮水上如浮魚、
游人兮池岸如螞蟻、
天色蒼蒼兮日將夕
人影錯亂兮我歸去

著於雁水編輯室內

（以上接二面）所以馬氏要免除這種人口過賸的不幸、必須講求防止人口增加的方法

據馬爾塞斯所說、防止人口增加、有兩種方法、第一種者直接的防止（增加死亡率）例如戰爭、饑饉、瘟疫食人、殺嬰等、這種方法雖然能够防止人口增加、但是因爲這種方法是實行於已然之後（人口增加已然之後）雖說不是不道德、然無論如何也是人類的不幸、所以馬氏又想出第二種道德的防止法（減低生產率）此法適與上法相反、以上的方法、是施之於已然之後、而此法是防之未然之前、換句話說、就是用預防的方法減少、生育率減生育率如何的減少呢、就是延緩結婚、和獨身生活、馬氏謂沒有贍養能力的人、如要結婚、那就是他太不負責任了、所以須得預先有了經濟的準備、然後結婚才是如果永無贍養的能力、就永遠不願結婚、須過那獨身的生活、以上就是馬爾塞斯人口論的大概

馬氏的學說一出、論者紛々、反對者固然不少、那贊成的也大有人在、玆爲研究便利起見略舉贊成反對馬氏學說的幾位學者如下

蒲勒斯謂「試攷美之移民則馬爾塞斯所言之人口增加率、皆實現於美洲」且謂「以教育爲救濟之法」

愛爾雷特謂「人口增加自有救濟、因可以由分工及技巧增加生產力」

麥色達格里亞謂「人口雖有增加之趨勢、其增加必不爲幾何比例、如食物之供給缺乏、人口增加力必逐漸縮小其增加率亦必隨之低降人口增加雖比食物增加爲速其結果必不能有越於算術累進之之種度」

買洛德謂「馬爾塞斯所言之限制、起於完全想像之形及惡劣之政治……人必因希冀及謹愼免除馬爾塞斯所言之限制」

格雷謂「平常人口有增加之趨勢、然不至過甚、因自有一供給人類欲望之勢力亦隨人口增加而增加」

韋蘭德謂「自然之人口趨勢、隨社會狀態爲轉移、滿常其趨勢常受土地生產力之限制、偶有超過、僅爲不良之法律及習慣之結果、超過亦非全可悲　因其有鼓舞進步之功」

英瑟爾謂「以政治改革爲救濟」

葛德文謂「證之歷史多數國家皆未有人口因多而滅之事、瑞典之狀態極好、亦祇百年始增加人口一倍、有於改良則人口與食物即有新均勢、人口增加之趨勢稍顯即止、一人之能力常足以生產多於其所需之食物、因人口過賸而發生痛苦、皆爲政治上之事實」

拉溫斯頓謂「人口增加趨勢、幾無時無地不同、未有如馬爾塞斯所言之快者、食物仰賴於人口、故不必對於人口之增加有所限制」

加雷謂「財富增加有待於人口增加、工人愈多、生產財富者愈衆、居民稠密、分工力亦隨之增加」

西斯孟廸謂「人口不受制於土地所產之飲物、在食物未達於是以限制人口之時、人口已必限制」

巴士地阿謂「以愛學譽、愛平等、信宗教種種緣因、人類自能節慾節慾、則人口之增有節、是人多之患自有抑止」（見經濟思想史）

穆勒勒謂「工人欲增進其生活程度、惟有限制生育之一法、故工人多生育以苦其家其爲過失與醺酒以苦其家同

璜南謂「發明發見變化三省足以抵抗人口增加而有餘、並且、能使人口增加變爲一種可喜之地位……」

當璜謂「文明進步、人口增加不及財富增加之速」

此外尚有所謂新馬爾塞斯主義、此主義和舊馬爾塞斯一樣的力說有防止人口增加的必要、但是防止的方法、却不相同、舊馬爾塞斯主張延緩結婚和獨身、依自然的方法、以防止人口增加、而新馬爾塞斯則主張早婚、用人的方法、實行節制生育、以防止人口增加、此說之起蓋因延緩結婚和獨身生活易引起疾病和性慾上的罪過、果此依道德的防止人口增加今反不道德了

「阿琴對此主義的定義謂、「是由人工的手段以防小兒的出產、用科學的方、就是男女受胎之調整」

觀以上所舉之學說、關于人口論一學、足可　明其梗概了

馬爾塞斯之人口增加爲幾何進級和食物增加爲算術進級之說、若使二者（人口與食物）分離獨立、任其自由發展、則馬氏這種進級之說、當然不謬、但二者（人口與食物）之關係至切、有相互維繫之傾、故人絕不能甘受食物之限制、必須想種種的方法、以謀二者（人口與食物）之調濟、若此則馬氏之進級說、當然不能說是對了、馬氏此病、即在重視當時之事實（十八世紀末葉之三十年、英國人口增加、物價升騰、頻年饑饉、勞工失所等忽略未來之進步、又有人說進步、發明、變動、固然能助長生產不少、但這土地總是有限制的、土地的報酬、達到某一定的程度、是遞減的、除了化學家發明一種代替食物的藥水、那土地上增加的食物永不及人口增加之速、也就是馬氏的悲觀終久免不掉的、照這樣說法、表面上似乎很有道理、但他忽視了人口生產率隨着文明進步、而減小、所以發生了此種片面的理由、其錯誤正與馬爾塞斯相同

我上面業經說過、人類絕不老々實實的受那食物的限制、且不能有所限制、因爲一方面竭力求改良、求進步以期得最大的生產物——現在人口比從前的人口增加了多少倍、那時的人、已覺人口過多、而現在則反不感覺倒得着富裕和快慰的生活、此無他、就是因爲工業之發明農業、之改良和運輸之便利、才把那生產點提高了——他一方面、因文明進步、人口的生育率有自然減低的趨勢——英格蘭自一八七一年至一九一〇年生產率自千分之三十五又小數四、減至千分之二十五又小數九、德意志當一八七一年、每千人中之生育、爲三十九人有奇、至一九一〇年、每千人中之生育僅三十有奇、奧地利當一八七一年、每千人中之生育爲三十九、至一九一〇年每千人中之生育僅三十三、法蘭西當一八七一年每千人中之生育、爲二七五小數四至、一九一〇年、每千人中之生育僅爲一九有奇、比利時當一八七年、每千人中之生育爲三十二小數三、至一九一〇年、每千人中之生育僅爲二十四小數四、荷蘭當一八七年、每千人中之生育爲三十六有奇至一九一〇年每千人中之生育僅爲二十九（見先生之中國人口論）——觀此、可知各國之生產率莫不大減、至其減低之原因、鄙意以爲不外三種（甲）自然的延緩結婚（一）因男子非俟謀生有術、不輕於結婚（二）女子非遇相當之男子、不肯任與結婚（乙）結婚的原因（一）爲維持高尚與、侈的生活不欲早生兒女（二）爲專蒙於子女、而欲其受高等教育不欲多生子女（三）婦女爲減少、自己的痛苦和疾病、不欲々生子女（四）婦女爲保持其容顏和康健、不願々生子女（五）爲便於社交、不欲多生子女（六）爲得優秀子女須減少生產（發）男子爲謀己身之健康、當能節制性慾（丙）生理上的關係——據生物學家所攷證、任何相異的生物溯那極古的時代、都出於同一的祖先、按解剖、發生和化石所得之證據、無不現有以上的趨勢、所以人類從遠古直到如今、必經過蜥蜴、蛇、蛇魚類、鳥類、獸類等等的時代——

我們看那生物學家的攷證就知鳥類的生產率低於蜥蜴蛇蛙魚類、獸類的生產率復低於鳥類、人類的生產率又低於獸類所以將來人類的生產率也必要漸漸的低下去了總以上我們可得結論如左

在文明進步之國家的男女因爲經濟、衛生心理、生理等方面的關係、雖不必用各種防止的方法、那生產低減也是他們自然的趨勢、縱使死亡率減少、其增加人口之速、也必不能如幾何的進級加之農業進步、運輸改良、食物之增加必爲可能之事、（期爲幾何之增加（若此人口之減低（雖增加亦不似幾何之速）和食物之增加（期其超過算術之進級）足可調濟二者（人口與食物）之均衡所以自後絕無馬爾塞斯之憂那道德的防止法那些借助於政治法律的都自然的無足輕重了

一瀉幾千尺、寒氣偪人來（廬山瀑布）

讀范石湖瓶花絕句

（胡適）

（一）

不是怕風吹雨打、
不是羨燭映香薰。
只喜歡那折花的、
高興和伊親近。

（二）

花瓣兒紛紛落了、
勞伊親手收存、
寄與伊心上的人、
當一封沒有字的書
信、

桃笙涼似水　赤子臥相宜

寫在春絲日記前面

（共天）

月光出在春草地上、
星光佈在春草地上、
心弦的鑰鑰、
被心血已經開開。
鑰兒遠成了全世界的道。

一七、五、二二、成
一七、七、二七、抄

（註）春絲日記是自己的日記

新書目錄

◉白話文類
▲梁任公白話文鈔　大洋七角
▲胡適之白話文鈔　大洋七角
▲白話文作法　大洋四角
▲歷代白話文範　大洋一元
▲做白話文秘訣　大洋二角八

◉國語國音學書類
▲國語學草創　大洋四角五
▲國語文法講義　大洋六角
▲國語教授法　大洋七角
▲國語文法　大洋一元
▲國語發音學　大洋九角
▲王璞的國語會話　大洋六角
▲實用國語會話　大洋一角六
▲國語學講義　大洋四角
▲實用國音學　大洋三角五分
▲國音學講義　大洋四角
▲高元國音學　大洋五角
▲王璞國音示範　大洋一元二
▲國音字典　大洋二角二分
▲國語音鑑　大洋八分
▲國音學生字彙　大洋二角四
▲學生國語字典　大洋二角八
▲國語辨詞典　大洋四角
▲破音字舉例　大洋三角二分
▲國音問答　大洋二角
▲國音初階　大洋一角
▲國音新小說　大洋一角
▲王璞的模範語　大洋三角

●哲學書類
▲光與熱　大洋一元一角
▲哲生論大旨　大洋五角
▲人生哲學　大洋二角五分
▲中國哲學史大綱　一元二角
▲東西文化及哲學　大洋八角
▲墨子哲學　大洋七角五分
▲墨學十論　大洋九角
▲死之研究　大洋一元二角
▲笑之研究　大洋六角五分
▲歷史哲學　大洋一元

◎謹告　外埠函購郵費照定價加一計算　用日本郵票三分以內者爲限　特此聲明

大連沙河口大正通
啓明書社
電話九四二七番

度量衡器測量器　製作修理販賣

此次本號工場已告落成　造作能力擴大　故一般滿洲可稱首屈一指　並誠承各國度量衡器之刻印　大連市惠比須町五十八番地

水上洋行
電話六九四一番

水獺之肝
返老還童
肺病肋膜
靈藥
說明書索閱即贈
大連市紀町十六番地
分療所　佐佐木洋行

美術印刷
新亞印務公司
大連市伏見町二八
電話三〇二二番

大連市常盤橋(市場對角)
早川齒科醫院
電話三九七一番

外科一般
皮膚病花柳病
唐澤醫院
大連市山縣通七十二番地
宅診往診入院

世界　舊址
華北大戲院
陰曆六月十七起連映四天
唯一冒險探傑作佳片
美洲時事新聞記
上海百代公司攝製
下期預告　孤兒救祖記

上海大戲院
八月五日起連映五天
歷史古裝神怪偉大巨片
楊毅　梅山收七怪
上海大中國影片公司出品　陳秋風　王懸仙導演
下期預告　國產滑稽三大笑片

感謝梁旭初醫士

余因今春染患瘡症數月之久　歷經中西醫士調治毫未見效　近就白十字醫院梁院長調治於兩星期內立即霍然而痊　梁院長眞當代之華陀並願人病不愈者速往該院醫治爲幸　特此登報鳴謝
住大連西崗厚內
張春海啓

吸烟人適用之
斯毛克牙粉

滿洲總經理　大連市大山通　東京洋行

生殖靈

三德老牌　獨家經售
聲謝
眞正夏令補品大王

逕啓者　余於去歲秋季　寫得腰痛體弱　頭暈及食物不消諸恙　醫生形治　時服大有生命之虞　幸其友人李松山君介紹　致也數年　與幼時傾向天所不足所致也　三德作行　購得生殖靈二十二盒　服後　覺前後共治諸恙　將以前所有之病痛一掃而光　自入夏以來　精神暢滿　作事忘疲　大形轉爲紅潤　生殖靈確非與普通假藥所可同日而語也　余生平對於一般藥品　至愛人爲人格　本是飲水思源之意　爲此通告　願有病魔所纏者　服之　並非爲人作揄揚也　十七年六月　關東廳及滿鐵本社囑託　大連市沙河口元町一百三十五番地　干景沐啓

丟失地照作廢

逕啓者　鄙人前在洮南　置買永富名下七十七道號地一段　因在洮南有事　一時不慎　致將該地照遺失　除向洮南公署聲名補領外　因而特報聲明　該地照無論落於中外人之手　一概作廢無效　特此佈知
四洮線太平川站
秦瑞民謹啓

元關東廳法院判官大連法院長
辯護士　從五位　湯淺唯一
事務員兼通譯　石金城
大連南山福順厚南揚西路南(電話三五二二番)
專辯民刑事訴訟並商業賬目借貸及鄉屯土地不明等事一切糾葛承辯決斷迅速

康健階梯

人之一生、自幼而壯、自壯而老、端賴血液以資維持

幼年期　體質發育正盛、須賴血液以爲營養、服自來血、則滋長更速

壯年期　精神虧耗最多、又賴血液以爲補充、服自來血、則虧損可免

老年期　組織生活萎縮、尤藉血液以爲維持、服自來血、添血生精、則康健可保

自來血爲人生康健階梯吾人欲謀幼、壯、老、三期之康健者、不可不常服也

自來血
大瓶二元　小瓶一元二角
工部局化驗　內務部證明

總行　上海四馬路　五洲大藥房
分行　奉天鼓樓南　五洲大藥房
分行　營口魚市口西　五洲大藥房

發行人　西片朝三　編輯人　金念曾　印刷人　金慕章